Mitteilungsblatt
der Gemeinde

Langenbrettach

4

www.langenbrettach.de

Donnerstag, 26. Januar 2023

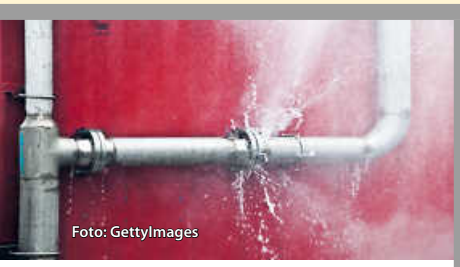

Foto: GettyImages

**Notrufnummer
bei Wasserrohrbrüchen
0172/2315476**

© Sander Meertins/iStock/GettyImagesPlus

Gemeindeverwaltung

Öffnungszeiten

Montag - Freitag	8.30 - 12.00 Uhr
Donnerstag zusätzlich	16.00 - 18.30 Uhr

Weitere Termine sind nach telefonischer Vereinbarung möglich.

Kontakt

Telefonisch unter 07139/9306-0 oder per E-Mail: info@langenbrettach.de

Foto: privat

Langenbrettach

Einladung zur Einwohnerversammlung
mit Infoveranstaltung

Hierzu laden Gemeinderat und Verwaltung recht herzlich ein.

Dienstag, 14. Februar 2023 um 18.30 Uhr
in der Gemeindehalle in Brettach

Themen:

- Informationen zur Gemeindeentwicklung
- Wohnen im Alter

  => Wohnprojekt „Ü65“
  => Pflegezentrum

Wir würden uns freuen, wenn viele Einwohnerinnen und Einwohner Interesse am kommunalpolitischen Geschehen zeigen und sich informieren.

Sie haben Gelegenheit zu den Themen Fragen zu stellen sowie Vorschläge und Anregungen zu machen.

Mit freundlichem Gruß, auch im Namen des Gemeinderates
Ihr

Timo Natter
Bürgermeister

GENERATIONEN leben in Langenbrettach

Kinder Faschingsparty

Sonntag,
12.02.2023
14:00–17:00

Talhalle
Langenbeutingen

VVK
ab 28.01.2023
Dorfladen
Langenbeutingen
&
Getränke Wörbach
Brettach

noeweb.de

Förder-Verein
Grundschule Langenbrettach e.V.

Mit dem Erlös unterstützen Sie unsere Schulprojekte. **Vielen Dank.**

Amtliche Bekanntmachungen

Ärztliche Notfalldienste

Ärztlicher Notfalldienst **116 117 (Anruf ist kostenlos)**
Allgemeine Notfallpraxis Bad Friedrichshall
SLK-Kliniken - Klinkum Am Plattenwald 7, Bad Friedrichshall
Samstag, Sonntag und an Feiertagen: 8.00 - 22.00 Uhr
Notfallpraxis Heilbronn
SLK-Klinikum Heilbronn, Am Gesundbrunnen 20 - 26, Heilbronn
Mo. - Fr. 18.00 - 22.00 Uhr, Sa., So. und Feiertag 9.00 - 22.00 Uhr
Allgemeine Notfallpraxis Möckmühl
SLK-Kliniken - Krankenhaus Möckmühl, Hahnenäcker 1
Samstag, Sonntag und an Feiertagen: 8.00 - 16.00 Uhr

Kinderärztlicher Notfalldienst **116 117**
Notfallpraxis Kinder Heilbronn
Kinderklinik Heilbronn, Am Gesundbrunnen 20-26, Heilbronn
Mo. - Fr. 19.00 - 22.00 Uhr, Sa., So. und Feiertag 8.00 - 22.00 Uhr

HNO-ärztlicher Notfalldienst **116 117**
Notfallpraxis HNO Heilbronn
SLK-Klinikum Heilbronn, Am Gesundbrunnen 20-26, Heilbronn
Sa., So. und Feiertag 10.00 - 20.00 Uhr

Augenärztlicher Notfalldienst Heilbronn **116 117**
Augenärztliche Notfallpraxis in den SLK-Kliniken Heilbronn, Klinikum am Gesundbrunnen, Am Gesundbrunnen 20-26, Heilbronn
Fr 16.00 - 22.00 Uhr, Sa, So, Feiertage 10.00 - 20.00 Uhr

Zahnärztlicher Notfalldienst
Der zahnärztliche Notfalldienst für den Landkreis Heilbronn kann unter folgender Telefonnummer abgefragt werden: **0761/12012000**
http://www.kzvbw.de
Zahnärztliche Notfallversorgung nach Unfällen
Zahnärztliche Notfalldienstnummer: **0761/12012000**
Notfalldienstsuche der KZV BW:
www.kzvbw.de/patienten/zahnarzt-notdienst

Kostenfreie Onlinesprechstunde
Mo. bis Fr. 9.00 - 19.00 Uhr: docdirekt - kostenfreie Onlinesprechstunde von niedergelassenen Haus- und Kinderärzten nur für gesetzlich Versicherte unter **0711/96589700 oder docdirekt.de**

Rettungsdienst 112

Krankentransport 07131/19222

Notdienste der Apotheken

finden Sie auf der Homepage der Landesapothekerkammer Baden-Württemberg www.aponet.de oder unter www.langenbrettach.de; oder telefonisch: Festnetz 0800/0022833, mobil 22833

Telefonseelsorge Heilbronn 0800/1110111

Tag und Nacht für Sie zu sprechen

Suchtberatung im Landkreis Heilbronn

Die Suchtberatung im Landkreis Heilbronn bietet jeweils donnerstags von 14.00 bis 17.00 Uhr Sprechzeiten in der Diakonischen Bezirksstelle in Neuenstadt an.
Terminvereinbarung und Info unter Tel. 07131/898690

Pflegestützpunkt des Landkreises Heilbronn

Beim Pflegestützpunkt des Landkreises Heilbronn erhalten Betroffene, Angehörige und Interessierte Informationen und Beratung zum Thema Pflege.
Ansprechpartner
Außenstelle Möckmühl im Gesundheitszentrum Hahnenäckerstr.1, Frau Juszczak, Tel. 06298/9366-236
E-Mail: s.juszczak@landratsamt-heilbronn.de
Sprechzeiten: Montag 9.00 - 12.00 Uhr und 14.00 - 16.00 Uhr
Landratsamt Heilbronn, Lerchenstraße 40, Herr Vesely, Tel. 07131/994-430, E-Mail: stefan.vesely@landratsamt-heilbronn.de
Sprechzeiten: Mo, Di, Do, Fr 9.00 - 12.00 Uhr u. Mi 16.00 - 18.00 Uhr

Informations-, Anlauf- und Vermittlungsstelle für pflegerische Hilfen - IAV

Frau Wißmann bietet Angehörigen und Betroffenen Informationen und individuelle Beratung zu den verschiedensten Fragestellungen rund um Alter und Pflegebedürftigkeit.
Termine nach Vereinbarung
Tel. 07139/90324, E-Mail: iav-neuenstadt@web.de

Polizeiposten Neuenstadt

Hauptstr. 10, 74196 Neuenstadt, Tel. 07139/4710-0, Fax 4710-20
E-Mail: neuenstadt.pw@polizei.bwl.de

Polizeirevier Neckarsulm 07132/9371-0

Notruf 110

Feuer 112

Gasversorgung Unterland - Störungen

Störungen bitte melden unter Tel. 07131/610-1503

Öffnungszeiten Häckselplatz Brettach

ganzjährig
samstags von 12.00 bis 16.00 Uhr
Oktober bis Mai zusätzlich
freitags von 15.00 bis 17.00 Uhr

Anmeldung eines Kindergartenplatzes in den Kindertagesstätten der Gemeinde Langenbrettach für das Kindergartenjahr 2023/2024

Für das Kindergartenjahr 2023/2024 ist der Anmeldestichtag der 31.1.2023. Dieser Stichtag gilt für alle Kinder, die zwischen dem 1.7.2020 und dem 31.7.2021 geboren sind und ab 3 Jahren einen Kindergarten in der Gemeinde Langenbrettach besuchen wollen.
Anmeldevordrucke können unter www.langenbrettach.de unter der Rubrik „Leben & Arbeiten - Kinderbetreuung“ heruntergeladen werden.
Alternativ können die Anmeldeformulare bei Sabine Sander unter sabine.sander@langenbrettach.de angefordert werden.
Eine persönliche Abgabe der Anmeldungen ist **nicht** notwendig. Der Einwurf in den Briefkasten genügt.
Die Wunscheinrichtung kann nicht garantiert werden.
Die schriftlichen Zusagen und der Aufnahmebogen werden nach der Verteilung der Plätze, voraussichtlich im April 2023, an die Eltern übersendet.
Anmeldung eines Kernzeitplatzes für das Schuljahr 2023/2024
Eltern von Schülern der 1. bis 4. Klasse, die ab September 2023 die Grundschule im Ortsteil Brettach oder Langenbeutingen besuchen und einen Bedarf im Rahmen der Kernzeitbetreuung haben, sollten ihre Anmeldung und die Arbeitgeberbescheinigung als Nachweis des Betreuungsbedarfs bis zum Stichtag **27. Februar 2023** einreichen.
Anmeldevordrucke sowie der Vordruck für die Arbeitgeberbescheinigung können unter www.langenbrettach.de unter der Rubrik „Leben & Arbeiten - Schulen - Kernzeitbetreuung“ heruntergeladen werden.
Alternativ können die Formulare bei Sabine Sander unter sabine.sander@langenbrettach.de angefordert werden.
Eine persönliche Abgabe der Anmeldungen ist **nicht** notwendig. Der Einwurf in den Briefkasten genügt.
Allgemeine Infos zur Kernzeitbetreuung
In der Kernzeit im OT Brettach bieten wir die Betreuungszeit Montag - Freitag von 7.30 bis 14.30 Uhr an.
In der Kernzeitbetreuung im OT Langenbeutingen bieten wir zwei Betreuungszeiten an: Montag bis Freitag von 7.30 bis 14.30 Uhr und

eine Ganztagsbetreuung von Montag bis Donnerstag, 7.00 - 16.30 Uhr und Freitag von 7.00 bis 15.30 Uhr.
Für die Herbst-, Oster- und Faschingsferien wird eine Ferienbetreuung angeboten. Es können auch Schüler betreut werden, die sonst nicht für die Grundschulbetreuung angemeldet sind.
Ob die Betreuung durchgeführt wird, entscheidet die Gemeinde aufgrund der Anmeldezahlen. Ein genereller Anspruch auf Ferienbetreuung besteht nicht. Für die Ferienbetreuung ist eine gesonderte Gebühr zu entrichten.
Die zweiwöchige Mühlenfreizeit, die in den ersten beiden Wochen der Sommerferien stattfindet, ist Bestandteil der Betreuung im Rahmen der verlässlichen Grundschul- und Ganztagsbetreuung.
Kinder, die bereits ganzjährig die Kernzeitbetreuung besuchen, werden bei der Vergabe der Plätze vorrangig behandelt.
Für die Mühlenfreizeit ist eine gesonderte Gebühr zu entrichten.
In der Grundschulbetreuung wird täglich ein Mittagessen (Hofmann-Menü) angeboten. Es besteht kein Mittagessenszwang. Wenn ein Mittagessen gewünscht ist, kann morgens bei der Betreuerin bestellt werden. Sollte Mittagessen für den laufenden Tag bestellt sein, muss das Essen bezahlt werden, wenn bei Absage bereits mit der Zubereitung des Mittagessens begonnen wurde.
Der Preis für ein Mittagessen beträgt 3,90 €. Die Mittagessen werden monatlich von der Gemeinde abgerechnet. Die Kosten für das Mittagessen werden per SEPA-Lastschriftmandat eingezogen, wofür ein gesondertes SEPA-Lastschriftmandat an die Gemeinde zu erteilen ist.
Die Aufnahme erfolgt im Rahmen der vorhandenen Kapazitäten. Ein Rechtsanspruch auf einen Kernzeitplatz besteht nicht.
Die schriftlichen Zusagen und Aufnahmeverträge werden nach der Verteilung der Plätze, voraussichtlich im Mai 2023, an die Eltern übersendet.

Titelbilder gesucht

Sie fotografieren gern und haben tolle Bilder von Langenbrettach und Umgebung? Wir sind auf der Suche nach schönen Bildern in und um Langenbrettach, die wir auf dem Titel des Mitteilungsblatts veröffentlichen können. Bei Interesse senden Sie uns Ihre Fotos an marina.gashi@langenbrettach.de oder info@langenbrettach.de
Mit der Übersendung der Fotos erteilen Sie uns gleichzeitig das Recht, die Fotos auf dem Titel des Mitteilungsblatts zu veröffentlichen.
Wir freuen uns auf zahlreiche Einsendungen.

Bürgerbüro, Standesamt, Ordnungsamt und Gewerbeamt geschlossen

Das Bürgerbüro, Standesamt, Ordnungsamt und Gewerbeamt ist am Mittwoch, 1. Februar aufgrund Fortbildung der MitarbeiterInnen geschlossen.
Wir bitten um Beachtung.

- Ende der amtlichen Bekanntmachungen -

Impressum

Herausgeber:
Gemeinde Langenbrettach, Rathausstr. 1, 74243 Langenbrettach, Tel. 07139 9306-0
Internet: www.langenbrettach.de
E-Mail: info@langenbrettach.de

Verantwortlich für den amtlichen Teil, alle sonstigen Verlautbarungen und Mitteilungen der Gemeinde:
Bürgermeister Timo Natter oder sein Vertreter im Amt.

Verantwortlich für den übrigen Inhalt und Anzeigen:
Timo Bechtold, Kirchenstraße 10
74906 Bad Rappenau

Druck und Verlag:
Nussbaum Medien Bad Rappenau GmbH & Co. KG, Kirchenstraße 10
74906 Bad Rappenau
Tel. 07264 70246-0, Fax 07264 70246-99
Internet: www.nussbaum-medien.de

Anzeigenberatung:
Kirchenstraße 10, 74906 Bad Rappenau
Tel. 07264 70246-0, Fax 07264 70246-99
bad-rappenau@nussbaum-medien.de
Internet: www.nussbaum-medien.de

Zuständig für die Zustellung:
G.S. Vertriebs GmbH, Josef-Beyerle-Straße 2, 71263 Weil der Stadt
Telefon 07033 6924-0
E-Mail: info@gsvertrieb.de
Bürozeiten: Mo. - Fr. von 8 bis 17 Uhr
Abonnement: www.nussbaum-lesen.de
Zusteller: www.gsvertrieb.de
Kündigung des Abonnements nur 6 Wochen zum Halbjahresende möglich.

Bezugspreis: halbjährlich 24,50 € inkl. Zustellung.

Bildnachweise:
© Fotos Rubrikenbalken: Thinkstock

Bekanntmachungen der Stadt Neuenstadt

Stellenausschreibungen

Neuenstadt am Kocher - die freundliche Stadt
Die Stadtverwaltung Neuenstadt a. K. (10.300 Einwohner) ist eine offene, freundliche und dynamische Kommune mit viel Lebensqualität. Ein lebendiger Stadtkern und eine gute Infrastruktur machen Neuenstadt am Kocher als Wohnort, Wirtschaftsort und Arbeitsplatz attraktiv.
Die Stadtverwaltung Neuenstadt a. K. sucht zum 1.9.2023 oder früher eine/-n

Klimaschutzmanager/-in (m/w/d)
in Vollzeit (100 %) - befristet auf 3 Jahre

Ihre Aufgaben ...
- Planung, Durchführung und Dokumentation bzw. Koordination und Begleitung ausgewählter Maßnahmen und Projekte aus dem Klimaschutzkonzept
- Ausbau und Pflege von Netzwerken
- Öffentlichkeitsarbeit und Marketing (z.B. Presse, Internet, Publikationen, Präsentationen, Veranstaltungen, Kampagnen)
- Zusammenarbeit und Mitwirkung bei der Energie-Genossenschaft BERN
- Planung und Durchführung von Informations-, Beratungs- und Schulungsveranstaltungen
- Erfassung, Auswertung sowie Fortschreibung von Energie- und Klimaschutzdaten
- Aktualisierung und Fortschreibung der Energie- und CO_2-Bilanz

Sie passen zu uns, wenn ...
- Sie eine abgeschlossene (Fach-)Hochschulausbildung in Umwelt-, Natur- oder Ingenieurwissenschaften oder eine vergleichbare Qualifikation haben
- Sie fundiertes Wissen in den Bereichen Klimaschutz, erneuerbare Energien und Energieeffizienz mitbringen
- Sie Erfahrung im Projektmanagement, in der Presse- und Öffentlichkeitsarbeit sowie bei der Arbeit mit Netzwerken besitzen
- Sie über Organisations-, Moderations-, und Kommunikationsgeschick verfügen
- Sie interdisziplinäres Denken und Handeln, Kreativität und Kooperationsfähigkeit mitbringen
- Sie über ein hohes Maß an Engagement, Organisationsfähigkeit und Verantwortungsbereitschaft verfügen

Wir bieten Ihnen ...
- ein interessantes und vielseitiges Aufgabengebiet
- eine moderne Verwaltung und geben Ihnen die Möglichkeit, sich und Ihre Ideen in einem angenehmen Arbeitsumfeld zu verwirklichen
- eine leistungs- und tarifgerechte Bezahlung nach TVöD EG 11
- einen Fahrtkostenzuschuss zum ÖPNV (Jobticket)
- betriebliche Altersvorsorge
- einen Zuschuss zum Jobrad

Auskünfte zum Aufgabengebiet erteilt Ihnen gerne Herr Bernd Stephan, Tel. 07139/97-50. Personalrechtliche Auskünfte erteilt Ihnen Frau Marleen Schmidt, Tel. 07139/97-19.
Wenn wir Ihr Interesse geweckt haben, dann freuen wir uns auf Ihre Bewerbung **bis spätestens 12.2.2023,** am liebsten über unser Online-Portal.
Stadtverwaltung Neuenstadt a. K., Hauptstr. 50, 74196 Neuenstadt a. K., www.neuenstadt.de
Wir freuen uns auf Ihre Bewerbung.

Neuenstadt am Kocher - die freundliche Stadt
Die Stadt Neuenstadt a. K. (10.300 Einwohner) ist eine offene, freundliche und dynamische Kommune mit viel Lebensqualität. Auch der Stadtwald trägt mit seinen ca. 750 ha entscheidend zur Attraktivität der Stadt und Erholung der Bewohner bei.
Zur Unterstützung im Stadtwald sucht die Stadt Neuenstadt a. K. zum nächstmöglichen Zeitpunkt

eine/-n Forstwirt/-in oder Waldarbeiter/-in (m/w/d)
in Vollzeit (100 %) - unbefristet

Ihre Aufgabenschwerpunkte ...
- motormanuelle Holzernte in einem Team
- alle weiteren forstbetrieblich anfallenden Aufgaben

Sie passen zu uns, wenn ...
- Sie eine abgeschlossene Berufsausbildung zum Forstwirt haben oder eine abgeschlossene Ausbildung in einem anderen Beruf mit Bereitschaft zur Weiterbildung zum Forstwirt haben
- Sie im Besitz eines Führerscheins der Klasse B sind
- Sie Teamfähigkeit, Flexibilität, Einsatzbereitschaft, Zuverlässigkeit, handwerkliches Geschick haben
- Sie selbstständig und engagiert arbeiten
- Sie ggf. Erfahrung im Bedienen von Forstmaschinen haben

Wir bieten Ihnen ...
- ein interessantes, herausforderndes und vielseitiges Aufgabengebiet
- einen unbefristeten Vollzeitarbeitsplatz
- eine leistungs- und tarifgerechte Bezahlung nach TVöD
- einen Fahrtkostenzuschuss zum ÖPNV (Jobticket)
- einen Zuschuss zum Jobrad
- betriebliche Altersvorsorge

Auskünfte zum Aufgabengebiet erteilt Ihnen Revierleiter Herr Eckhard Staudt, Tel. 0172/724319.
Personalrechtliche Auskünfte erteilt Ihnen gerne Frau Marleen Schmidt, Tel. 07139/97-19.
Wenn wir Ihr Interesse geweckt haben, dann freuen wir uns auf Ihre Bewerbung **bis spätestens 19.2.2023,** am liebsten über unser Online-Portal. Wir nehmen auch Bewerbungen per E-Mail: Personalamt@neuenstadt.de an.
Stadtverwaltung Neuenstadt a. K., Hauptstr. 50, 74196 Neuenstadt a. K., www.neuenstadt.de
Wir freuen uns auf Ihre Bewerbung.

Mörike-Museum Cleversulzbach
Lichtstubenabend
Der Freundeskreis Mörike-Museum Cleversulzbach e.V. lädt am Freitag, 3. Februar 2023 um 19.00 Uhr zum Lichtstubenabend ins Mörike-Museum ein. Der Abend steht unter dem Thema „schwäbische Lieder“. Wir freuen uns auf bekannte und neue Besucher - mit oder ohne Handarbeiten.

Brückenbauwerk BW 4 in Neuenstadt a. K.
Cleversulzbacher Straße Kreuzungsbereich Schafgasse/Eberstädter Hohle
Vollsperrung vom 6.2. bis voraussichtlich Ende Juni 2023
In Neuenstadt muss die Brücke an der Kreuzung Cleversulzbacher Straße und Schafgasse saniert werden und die Anschlussbereiche im Straßenbau erneuert werden. Während der Bauzeit ist eine Vollsperrung erforderlich. Der Verkehr wird entsprechend umgeleitet und ausgeschildert. Fußgänger und Radfahrer können die Brettach an dieser Stelle weiterhin überqueren, eine Behelfsbrücke wird eingerichtet.
Auswirkungen auf den ÖPNV
Aufgrund der Brückensanierung ergeben sich für den Busverkehr ab dem **6.2.2023 bis auf Weiteres** folgende Änderungen:
Die Haltestellen „Seewiesen“ (624), „Im Daistler“ (624) und „Mühläcker“ (620, 621, 625) können während der Bauphase aus verkehrstechnischen und zeitlichen Gründen nicht bedient werden.
Die Linie 624 verkehrt ohne „Seewiesen“ und „Im Daistler“ analog zur Linie 620 über die Schafgasse, die dortige Haltestelle wird ersatzweise bedient.
Die Linien 621 und 625 verkehren in Fahrtrichtung Neuenstadt ab Haltestelle „Bordt“ immer direkt über die Haltestelle „Benzstraße“ zum Lindenplatz. In Fahrtrichtung Stein/Jagstfeld wird die Haltestelle Schafgasse weiterhin bedient, um verspätete Umsteiger aus Heilbronn und Neckarsulm aufnehmen zu können.
Das Schulzentrum und der ZOB Lindenplatz werden unverändert angefahren.
Aufgrund der Umfahrung der gesperrten Brücke müssen Verspätungen eingeplant werden. Die bisherige Anschlusssicherung am ZOB Lindenplatz wird in dieser Zeit nicht im gewohnten Maße möglich sein. Wir bitten um Verständnis.

Landratsamt Heilbronn

Beratungsstelle für Familie und Jugend
Wir bieten psychologische Beratung und Begleitung bei Problemen im Familienalltag und bei Fragen zur Entwicklung, Erziehung und Förderung von Kindern an.
Sie können sich vorbeugend informieren oder sich in einer aktuellen Situation unterstützen lassen.
Die Vor-Ort-Beratung kann von Eltern, von Kindern und von Jugendlichen aus den Kommunen Langenbrettach, Hardthausen und Neuenstadt aufgesucht werden. Sie ist kostenlos und vertraulich.
Vor-Ort-Sprechstunden finden jeweils dienstags im ehemaligen Notariat von Neuenstadt (Hauptstraße 9) und im Rathaus Kochersteinsfeld (Lampoldshauser Str. 8) in Hardthausen statt. Ebenso können Termine in der Hauptstelle im Landratsamt Heilbronn vereinbart werden.
Es berät Sie Frau Dipl.-Psychologin Katrin Labs.
Terminvereinbarung unter der Telefonnummer 07131/994-338
E-Mail: Katrin.Labs@landratsamt-heilbronn.de

Finanzamt Heilbronn

Grundsteuer: Abgabefrist endet in anderthalb Wochen
Wer seine Grundsteuererklärung noch nicht gemacht hat, sollte das jetzt schnell erledigen: Denn die Abgabefrist endet am 31. Januar 2023. Bis dahin müssen Eigentümerinnen und Eigentümer von Grundstücken (Grundsteuer B) ihre Erklärung beim Finanzamt eingereicht haben.
Nach Ablauf der Frist gibt es voraussichtlich im ersten Quartal 2023 eine Erinnerung. Das ist allerdings keine Fristverlängerung. Spätestens nach der Erinnerung sollten versäumte Erklärungen deshalb unverzüglich nachgeholt werden. Andernfalls könnte es zu Verspätungszuschlägen und einer Schätzung des Grundsteuerwertes durch das Finanzamt kommen. Weil die Zeit für die Umsetzung der Reform knapp ist, ist eine weitere Fristverlängerung nicht möglich.
Bislang sind landesweit rund 61 Prozent der Erklärungen zur Grundsteuer B eingegangen.
Eigentümerinnen und Eigentümer von land- und forstwirtschaftlichem Besitz (Grundsteuer A) haben für die Abgabe ihrer Erklärung noch ein wenig Zeit. Die Finanzämter werden voraussichtlich erst im zweiten Quartal 2023 an die Abgabe erinnern. Eine Abgabe bis 31. März 2023 ist bei der Grundsteuer A daher ausreichend. Die Erklärungen können jedoch auch jetzt schon eingereicht werden.
Diejenigen, die ihre Erklärung bereits abgegeben haben, erhalten den Grundsteuerwert- und Grundsteuermessbescheid sobald das Finanzamt die Erklärung bearbeitet hat. Die Bearbeitung und der Versand der Bescheide erstreckt sich noch bis ins Jahr 2024. Die neue Grundsteuer gilt ab dem Jahr 2025.
Zahlreiche Informationen rund um das Thema „Grundsteuer“ und Antworten auf die am häufigsten gestellten Fragen (FAQ) bietet die zentrale Internetseite www.grundsteuer-bw.de. Auch Unterstützungsangebote zur Abgabe der Erklärung sind dort zu finden - wie Ausfüllhilfen, Erklärvideos und Beispielfälle.

Die jeweils zuständigen Finanzämter sind bei Einzelfragen zur Grundsteuererklärung ebenfalls zu erreichen. Eine steuerliche Beratung dürfen sie jedoch nicht vornehmen. Diese ist nach dem Steuerberatungsgesetz ausschließlich Vertreterinnen und Vertretern der steuerberatenden Berufe vorbehalten.

Deutsche Rentenversicherung Baden-Württemberg

Bescheinigung für Ruheständler wird derzeit verschickt
Hilfe bei ihrer Steuererklärung erhalten Ruheständler durch die kostenlose Bescheinigung „Information über die Meldung an die Finanzverwaltung“. Diese Bescheinigung führt alle steuerrechtlich relevanten Beträge auf, die die gesetzliche Rentenversicherung automatisch für das Jahr 2022 an die Finanzverwaltung übermittelt hat. Wer die „Information über die Meldung an die Finanzverwaltung“ in der Vergangenheit schon einmal angefragt hat, bekommt sie auch für 2022 wieder automatisch von der DRV zugesandt. Wer sie hingegen erstmals benötigt, kann sie unter www.deutsche-rentenversicherung.de/steuerbescheinigung anfordern.
Als sogenannte E-Daten liegen die steuerrechtlich relevanten Beträge der gesetzlichen Rentenversicherung grundsätzlich dem Finanzamt vor und müssen seit 2019 nicht mehr von Hand in die Steuererklärung eingetragen werden. Wer jedoch zur Abgabe einer Steuererklärung verpflichtet ist, muss nur dann selbst Eintragungen vornehmen, wenn diese E-Daten nicht oder nicht zutreffend übermittelt wurden.
Energiepreispauschale nicht enthalten
Bei der aufgrund des Rentenbezugs ausgezahlten Energiepreispauschale in Höhe von 300 Euro handelt es sich nicht um eine Rentenleistung. Daher ist die Energiepreispauschale nicht in der Bescheinigung enthalten, wenngleich die Zahlung der Finanzverwaltung mitgeteilt wurde. Eine zusätzliche Bescheinigung über die Zahlung der Energiepreispauschale erteilen die Rentenversicherungsträger daher nicht.
Weitere Informationen enthält die Broschüre „Versicherte und Rentner: Informationen zum Steuerrecht“. Sie kann kostenlos unter der Telefonnummer 0721/825-23888 oder per E-Mail (presse@drv-bw.de) bestellt werden. Im Internet unter
www.deutsche-rentenversicherung-bw.de steht die Broschüre unter „Pressemitteilungen und Nachrichten“ ebenfalls als PDF zum Herunterladen zur Verfügung.

Schulnachrichten

Förder-Verein Grundschule Langenbrettach e.V.

Fasching 2023
Achtung! Am **Sonntag, 12.2.2023** von **14.00** bis **17.00 Uhr** haben wir wieder Faschingsalarm in der Talhalle Langenbeutingen.
Der Kartenvorverkauf beginnt ab dem **28.1.2023**. Die begehrten Eintrittskarten können an folgenden Verkaufsstellen erworben werden: Getränkemarkt Wörbach in Brettach und Dorfladen Langenbeutingen. Der Eintritt kostet 2,00 € pro Person (Erwachsene und Kinder ab 2 Jahren). Wir haben wieder tolle Tombolapreise und es wird getanzt, getanzt, getanzt. Also, seid dabei, um gemeinsam mit uns einen lustigen Nachmittag zu verbringen. Wir freuen uns auf euch.
Euer Fördervereinsteam

Volkshochschule Unterland Außenstelle Langenbrettach

Außenstellenleiterin Marion Ortale
Telefonische Sprechzeiten
Montag und Donnerstag10.00 - 11.00 Uhr und Dienstag16.00 - 17.00 Uhr, ansonsten ist der Anrufbeantworter geschaltet und ich rufe Sie zeitnah zurück.
Tel. 07139/18457 oder per Mail: langenbrettach@vhs-unterland.de

Grafik: Getty Images/iStockphoto
Bestens informiert!

Helmbundschule Neuenstadt

Foto: HBS

Musikschule Neuenstadt

Schülerkonzert der Musikschule
Herzliche Einladung zum Schülerkonzert der Musikschule Neuenstadt am **Samstag, 4. Februar 2023** um **18.00 Uhr** im Eduard-Mörike-Gymnasium Neuenstadt.
Zu hören sein wird ein vielseitiges Programm mit Beiträgen der Querflötenklasse von Christiane Lamb, Streichinstrumente, wie die Violine und das Violoncello, Lieder der Gesangsklasse Katharina Bakhtari und das wohl bekannteste Tasteninstrument, das Klavier.
Wir freuen uns über kleine und große aufmerksame Zuhörer*innen.
Der Eintritt ist frei. Wir freuen uns über Spenden.
www.musikschule-neuenstadt.de

Gustav-von-Schmoller-Schule Heilbronn

Informationstag am Samstag, 4.2.2023 von 10.00 bis 14.00 Uhr
Wo? Gustav-von-Schmoller-Schule - Kaufmännische Schule, Frankfurter Str. 63, 74072 Heilbronn (5 Min. zu Fuß vom Hauptbahnhof)
Für wen? Schülerinnen und Schüler der Haupt- und Werkrealschulen, der Gemeinschaftsschulen, der Realschulen sowie für Gymnasiasten der 9. und 10. Klasse
Erhalten Sie Informationen aus erster Hand über
- die Berufsfachschule Wirtschaft (Realschulabschluss)
- das Berufskolleg Wirtschaftsinformatik (Fachhochschulabschluss)
- das Wirtschaftsgymnasium (Abitur)

Mehr Informationen unter: www.gvss.de
Wir freuen uns auf Sie.

Peter-Bruckmann-Schule Heilbronn

Die Peter-Bruckmann-Schule Heilbronn lädt zum **Tag der offenen Schule** am **4.2.2023 von 10.00 bis 14.00 Uhr** ein.
Besucher können an diesem Tag unsere berufliche Schule kennenlernen, einen Einblick in alle Räume bekommen, an Führungen durchs Schulhaus teilnehmen, unterschiedliche Aktionen und Experimente ausprobieren und sich über Bildungs- und Ausbildungsmöglichkeiten an der Peter-Bruckmann-Schule informieren.
Das Bildungsangebot richtet sich an interessierte Schüler*innen mit Hauptschul- und Realschulabschluss bis hin zu Weiterbildungsangeboten in Pflege, Ernährung, Gesundheit und Hauswirtschaft.
gez. K. Keller-Mowat
www.pbs-hn.de

Achten Sie im Stadtverkehr bitte auf Fußgänger, Radfahrer und besonders auf Kinder!

Kirchliche Nachrichten

Gemeinsam unterwegs - Evang. Kirchengemeinden Brettach, Cleversulzbach u. Langenbeutingen

Evangelisches Pfarramt Brettach und Cleversulzbach
Pfarrer Christoph Heinritz
Pfarrgasse 1, 74243 Langenbrettach, Telefon 07139/1342
Christoph.Heinritz@elkw.de, www.kirche-brettach.de
Sekretariat Brettach: Elke Reichert, Pfarramt.Brettach@elkw.de
Bürozeiten: Dienstag, 9.30 - 11.30 Uhr, Donnerstag, 14.00 - 16.00 Uhr
Gemeindebüro Cleversulzbach
Neuenstädter Str. 5, 74196 Neuenstadt-Cleversulzbach
Simone.Schneider@elkw.de, Tel. 07139/1427
Bürozeiten: Donnerstag, 9.30 - 12.30 Uhr
Homepage: www.kirche-cleversulzbach.de
Evangelisches Pfarramt Langenbeutingen
Pfarrer Alexander Köhrer
Hohenloher Straße 11, 74243 Langenbrettach
Telefon: 07946/8783, pfarramt.langenbeutingen@elkw.de
www.kirchengemeinde-langenbeutingen.de
Sekretariat Langenbeutingen: Elisabeth Panje
elisabeth.panje@elkw.de
Bürozeiten: Dienstag, 9.00 - 11.30 Uhr, Donnerstag, 9.00 - 11.30 Uhr
Über dir geht auf der Herr, und seine Herrlichkeit erscheint über dir.
(Jes 60, 2b)

Sonntag, 29.1.2023 - letzter Sonntag nach Epiphanias
Brettach
10.30 Uhr Gottesdienst (Pfr. i. R. Günther Kempka)
Cleversulzbach
9.30 Uhr Kein GD, herzliche Einladung nach Brettach
Langenbeutingen Kein GD, herzliche Einladung nach Brettach
Vorschau
Sonntag, 5.2. - Septuagesimä
Langenbeutingen
10.00 Uhr Mini-3Klang-Gottesdienst für alle drei Gemeinden in der Martinskirche (Pfr. Köhrer und Team)

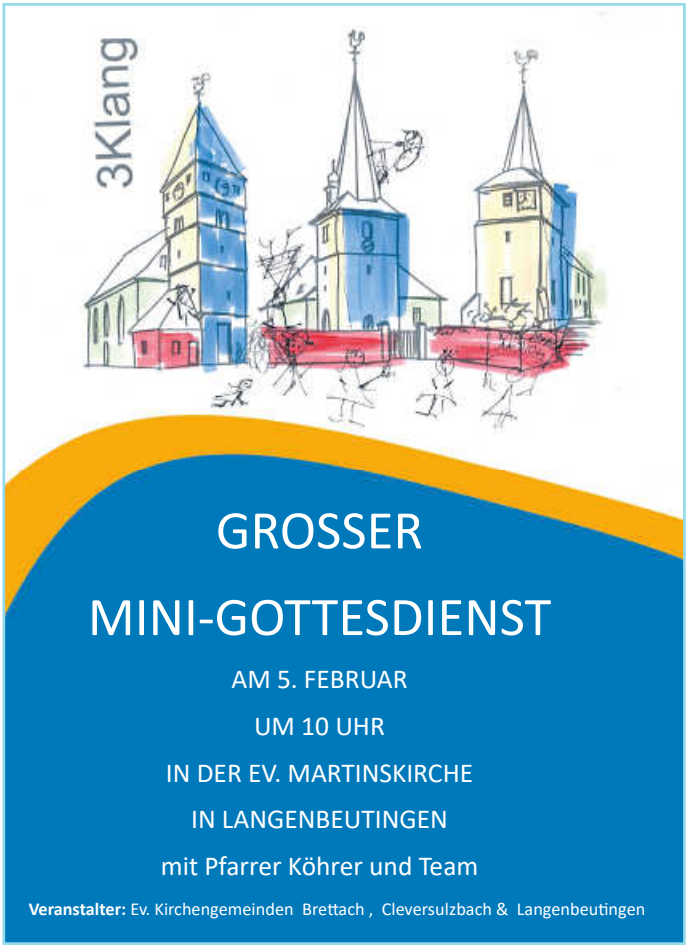

► Großer Mini-Gottesdienst als 3Klang-Gottesdienst der Kirchengemeinden Brettach, Cleversulzbach und Langenbeutingen
Am Sonntag, 5.2.2023 feiern wir in der beheizten Martinskirche in Langenbeutingen (Bodenheizung) um 10.00 Uhr einen großen Mini-Gottesdienst. Warum „groß"? Weil er als 3Klang-Gottesdienst gefeiert wird und damit von den Kirchengemeinden Cleversulzbach, Brettach und Langenbeutingen zusammen durchgeführt wird. Eingeladen sind alle Kinder von 0 bis 6 Jahren, dazu alle Geschwister und Eltern. Dieser Gottesdienst ist aber auch für die Großeltern ein wunderbares Erlebnis.
Weil wir uns freuen, dass wir ganz normal Gottesdienst feiern können und weil wir erlebt haben, wie wertvoll Gemeinschaft ist, hat der Gottesdienst das Thema: **Wir**.
Als Familie ist es ganz gut, wenn Sie eine Decke mitbringen, auf der Ihre Kinder während des Gottesdienstes herumkrabbeln können.
Im Anschluss stehen auf dem Kirchplatz Feuerschalen bereit und auch Grillmöglichkeiten. Jeder, der will, darf sich eine Wurst oder etwas zum Grillen mitbringen und mit dem Essen den Gottesdienst ausklingen lassen oder sich einfach so an den Feuerschalen wärmen.
Herzliche Einladung.

Regelmäßige Termine
in Langenbeutingen
Montag
17.00 Uhr Bubenjungschar
Dienstag
20.30 Uhr Nähkreis im Gemeindehaus Pluspunkt
Mittwoch
16.00 Uhr Konfirmandenunterricht
Freitag
17.00 Uhr Mädchenjungschar im Gemeindehaus Pluspunkt
Sonntag
9.30 Uhr Gottesdienst (in der Regel)
Sonntag
9.30 Uhr Kinderkirche (14-täglich im Pluspunkt)

in Brettach
Montag
13.00 Uhr Demenzgruppe im Gemeindehaus
17.30 Uhr Mädchenjungschar im Gemeindehaus mit Lea
Dienstag
9.30 Uhr Spielkreis mit Stefanie und Julia im Gemeindehaus
Mittwoch
16.30 Uhr Kindertreff im Vereinshaus
Donnerstag
19.30 Uhr Posaunenchor im Gemeindehaus
Freitag
16.00 Uhr Fußballjungschar in der Talhalle in Langenbeutingen (Jürgen Braun)

in Cleversulzbach
Dienstag
9.30 Uhr Gedächtnistraining im Gemeindehaus
Dienstag
20.00 Uhr Probe Kirchenchor im Gemeindehaus (14-täglich/ung. Woche)
Mittwoch
16.15 Uhr Konfirmandenunterricht im Gemeindehaus, Brettach
Donnerstag
15.30 Uhr Spielkreis im Gemeindehaus

► Seniorentreff in Brettach am 9. Februar um 14.30 Uhr im Gemeindehaus
Auch in Brettach startet wieder regelmäßig der Seniorentreff. Er wird wie in der Vorcoronazeit monatlich stattfinden. Frau Marianne Wahl wird über das Thema „Schule gestern und heute" berichten. Bei Kaffee und Kuchen gibt es ausreichend Zeit zum Austausch und zur Begegnung.
Brettacher Seniorenteam

► Männervesper in Brettach am 10. Februar um 19.00 Uhr im Gemeindehaus
Herzliche Einladung zum Männervesper mit Herrn Werner Berr, Gründer und Leiter der Motorrad-Gottesdienste auf dem Trautenhof. Thema: „Was trägt und stärkt mich im Leben." Wie immer beginnen wir um 19.00 Uhr mit dem Vesper.

Foto: Christoph Heinritz

► Seniorentreff in Cleversulzbach am 31. Januar um 14.00 Uhr im Gemeindehaus, Cleversulzbach

Wir laden herzlich ein zu einem gemütlichen Nachmittag ganz im Zeichen der Begegnung und des Gesprächsaustausch in geselliger Runde. Wir freuen uns nach fast drei Jahren Pause wieder starten zu können und hoffen auf Ihr/euer zahlreiches Kommen, um den Seniorennachmittag wieder aufleben zu lassen.
Ihr/euer Senioren-Team

► Bethelsammlung in Langenbeutingen vom 6. bis 11. Februar

Die Sammlung findet vom 6. bis 11 Februar statt. Sie können gebrauchte und noch gut erhaltene Kleidung, Wäsche, Schuhe, Federbetten und mehr **in der Pfarrscheuer** zwischen Pfarrhaus und Gemeindehaus Pluspunkt abgeben, **jeweils von 8.00 bis 18.00 Uhr**. Die Flyer und Säcke werden in Langenbeutingen verteilt. Da wir nicht mehr so viele Plastiksäcke verwenden sollen, dürfen Sie gerne eigene gebrauchte Plastiktüten verwenden. Dies gilt auch für Kleiderspender, die in Brettach oder Cleversulzbach wohnen und Kleider in unserer Pfarrscheuer abgeben möchten.
Seit 1891 gibt es die Brockensammlung Bethel. Das Motto, ein Zitat aus dem Johannes-Evangelium, steht noch heute über dem Eingang in Bethel: „Sammelt die übrigen Brocken, auf dass nichts umkomme!“ Heute werden über evangelische Kirchengemeinden in ganz Deutschland rund 11.000 Tonnen Kleidung und Schuhe im Jahr gesammelt. Die Vermarktung der Kleidung trägt dazu bei, die vielfältigen Aufgaben der von Bodelschwinghschen Stiftungen Bethel zu finanzieren. Ein Teil der Sach- und Kleiderspenden wird direkt in Bethel verwendet. Im Laden Pangilo können Bewohner Bethels und Menschen, die Hilfe zum Lebensunterhalt beziehen, zu sehr günstigen Preisen einkaufen. In den weiteren Shops kann jeder stöbern und kaufen. Alles, was nicht in Bethel verwertet werden kann, wird an Vertragshändler weiterveräußert. Das geschieht gemäß den vertraglichen Kriterien des Dachverbandes FairWertung e.V. „Der Dachverband “FairWertung e.V.“ ist ein bundesweiter Zusammenschluss gemeinnütziger und kirchennaher Organisationen. Gemeinsames Ziel ist das transparente und umweltverträgliche Sammeln und Verwerten von gebrauchter Kleidung. FairWertung möchte für einen verantwortungsvollen Umgang mit gebrauchter Kleidung sensibilisieren und über die Zusammenhänge des Textilrecyclings informieren. Nähere Informationen dazu finden Sie unter www.fairwertung.de.

Katholische Seelsorgeeinheit JaKoBuS

Mariä Himmelfahrt ▪ Neuenstadt Kochertürn
Heilig Kreuz ▪ Stein
St. Kilian ▪ Möckmühl

Pfr. Dr. Reji John, Kirchstr. 2, Kochertürn
Tel. 07139/931519-4, E-Mail: Reji.John@drs.de
Pfr.vikar Benedict Wilson, Kilianstr. 6, 74219 Möckmühl
Tel. 06298/7130, E-Mail: Anil.ChennamkulathWilson@drs.de
Gemeindereferentin Claudia Wahl, Kirchstr. 2, Kochertürn
Tel. 07139/931519-3 oder 01522/2717487,
E-Mail: Claudia.Wahl@drs.de
Kath. Pfarrbüro Neuenstadt-Kochertürn und Stein
Christina Kaiser, Kirchstraße 2, Neuenstadt
Tel. 07139/931519-1, E-Mail: MH.Neuenstadt-Kochertuern@drs.de
Öffnungszeiten
Montag und Mittwoch von 10.00 bis 11.30 Uhr und Donnerstag von 16.30 bis 18.30 Uhr

Mittwoch, 25.1. - Bekehrung des hl. Apostels Paulus (Fest)

Neuenstadt	18.00 Uhr	Rosenkranzgebet
	18.30 Uhr	Eucharistiefeier, anschl. Beichtgelegenheit + monatliches Jahresgedächtnis; Paulina Katschuk
Neuenstadt	19.30 Uhr	2. Themenabend ök. Bibelwoche im kath. Gemeindezentrum
Möckmühl	20.00 Uhr	Ökumenisches Taizé-Gebet, evang. Stadtkirche

Donnerstag, 26.1. - Gedenktag hl. Timotheus und hl. Titus

Kochertürn	18.00 Uhr	Rosenkranzgebet
	18.30 Uhr	Eucharistiefeier + monatliches Jahresgedächtnis

Freitag, 27.1. - Gedenktag hl. Angela Merici

Stein	13.30 Uhr	Requiem für verstorbene Frau Gertrud Vogt
Buchhofkapelle		Kein Rosenkranzgebet, keine Eucharistiefeier (entfällt)

Samstag, 28.1. - Gedenktag hl. Thomas von Aquin

Züttlingen	18.30 Uhr	Eucharistiefeier zum Sonntag + Paulina Katschuk

Sonntag, 29.1. - 4. Sonntag im Jahreskreis

Kochertürn	9.00 Uhr	Eucharistiefeier, Kinderkirche im Pfarrhaus + Willi Weig, Dieter Honas, Lydia und Walter Honas, Rosa + Josef Weig; Paulina Katschuk
Stein	9.00 Uhr	Ökumenischer Gottesdienst zur Bibelwoche
Neuenstadt	10.30 Uhr	Ökumenischer Gottesdienst zur Bibelwoche, evang. Kirche
Möckmühl	10.30 Uhr	Wort-Gottes-Feier
Buchhofkapelle	13.30 Uhr	Rosenkranzgebet

Montag, 30.1.

Neuenstadt	18.00 Uhr	Ök. Friedensgebet in der evang. Kirche

Dienstag, 31.1. - Gedenktag hl. Johannes Bosco

Möckmühl	18.00 Uhr	Rosenkranzgebet
	18.30 Uhr	Eucharistiefeier
Möckmühl	19.30 Uhr	Ök. Bibelwoche Mennon. Gemeindehaus/Kirche Möckmühl

Mittwoch, 1.2.

Neuenstadt	18.00 Uhr	Rosenkranzgebet
	18.30 Uhr	Eucharistiefeier mit Spendung des Blasiussegens, anschl. Beichtgelegenheit + Paulina Katschuk
Möckmühl	19.30 Uhr	Ök. Bibelwoche Mennon. Gemeindehaus/Kirche Möckmühl

Donnerstag, 2.2. - Darstellung des Herrn (Lichtmess), Fest

Kochertürn	18.00 Uhr	Rosenkranzgebet
	18.30 Uhr	Eucharistiefeier mit Spendung des Blasiussegens + Paulina Katschuk
Möckmühl	19.30 Uhr	Ök. Bibelwoche Mennon. Gemeindehaus/Kirche Möckmühl

Freitag, 3.2. - Gedenktag hl. Blasius

Neuenstadt	17.15 Uhr	Ministrantenstunde im Gemeindezentrum Neuenstadt
Stein Kapelle	18.00 Uhr	Rosenkranzgebet

	18.30 Uhr	Eucharistiefeier mit Spendung des Blasiussegens + monatliches Jahresgedächtnis Januar (Ersatz vom 27.1.)

Samstag, 4.2. - Gedenktag hl. Rhabanus Maurus

Neuenstadt	18.30 Uhr	Eucharistiefeier zum Sonntag mit Spendung des Blasiussegens + Paulina Katschuk

Sonntag, 5.2. - 5. Sonntag im Jahreskreis

Möckmühl	10.30 Uhr	Ök. Gottesdienst
Möckmühl	14.30 Uhr	Eucharistiefeier zur Verabschiedung von Pfr. Benedict Wilson, anschl. Empfang im kath. Gemeindehaus

Verabschiedung von Pfarrer Benedict

Durch den wachsenden Priestermangel in unserer Kirche wurde es leider notwendig, dass Pfarrer Benedict an eine andere Stelle wechselt, wo er noch dringender gebraucht wird. Auf Bitten der Diözese Rottenburg-Stuttgart wird Pfarrer Benedict ab Mitte Februar in die Katholische Seelsorgeeinheit Schwäbischer Wald mit den Gemeinden Durlangen, Gschwend, Ruppertshofen und Spraitbach wechseln. Schweren Herzens verabschieden wir Pfarrer Benedict am 5. Februar um 14.30 Uhr in St. Kilian Möckmühl bei einem letzten feierlichen Gottesdienst. Im Anschluss gibt es bei einem gemütlichen Beisammensein die Gelegenheit, sich noch einmal persönlich zu begegnen. Wir danken Pfarrer Benedict für seinen vielfältigen, segensreichen Dienst in unserer Seelsorgeeinheit JaKoBuS. Wir werden ihn sehr vermissen. Für seine Zukunft wünschen wir ihm Gottes Segen, viel Kraft, Erfolg und bereichernde Begegnungen.

Monatliches Jahresgedächtnis Januar

Gertrud Davidson aus Neuenstadt	2.1.2020
Erwin Wiesinger aus Neuenstadt	2.1.2020
Margita Müller aus Neuenstadt	6.1.2021
Maria Waldinger aus Langenbeutingen	8.1.2018
Jakob Scheider aus Neuenstadt	9.1.2020
Hans-Joachim Strobel aus Neuenstadt	11.1.2019
Wilfried Trabold aus Stein	11.1.2022
Jurij Koller aus Neuenstadt	14.1.2020
Waldemar Kmitta aus Neuenstadt	19.1.2019
Dieter Honas aus Kochertürn	19.1.2021
Josef Bauernfeind aus Neuenstadt	19.1.2022
Raimund Schubert aus Kochertürn	20.1.2018
Hedwig Hock aus Stein	22.1.2020
Maria Hammer aus Neuenstadt	22.1.2018
Maria Schobner aus Öhringen	25.1.2020
Jakob Brunner aus Stein	27.1.2022

Haushaltsplan Stein 2023 und 2024

Der Haushaltsplan der Kirchengemeinde Heilig Kreuz Stein für die Jahre 2023 und 2024 liegt zur Einsichtnahme von Mittwoch, 25. Januar bis einschließlich Mittwoch, 8. Februar 2023 im Pfarrbüro Kochertürn zur Einsichtnahme aus.

Jehovas Zeugen Versammlung Neuenstadt

Liststraße 2, 74196 Neuenstadt sowie auch über Videokonferenz
Freitag, 27.1.

19.00 Uhr	Schätze aus Gottes Wort - Themen: „Was verraten meine Gebete über mich?"; „Nach geistigen Schätzen graben - 1. Chronika Kap. 5, Vers 10 - Wie kann uns der Sieg über die Hagriter Mut machen, wenn wir vor scheinbar unüberwindlichen Hindernissen stehen?" sowie Bibellesung: 1. Chronika Kap. 6, Verse 61 - 81
19.30 Uhr	Uns im Dienst verbessern - Schulung für das weltweite Predigtwerk
19.45 Uhr	Unser Leben als Christ - Besprechung des Themas: „Bereite dich jetzt auf einen medizinischen Notfall vor (Video)" sowie Versammlungsbibelstudium anhand des Buches: „Glücklich für immer" - Teil 3: Ein Leben führen, das Gott gefällt - Lektion 35: „Wie man gute Entscheidungen trifft"

Sonntag, 29.1.

17.00 Uhr	Biblischer Vortrag mit dem Thema: „Woran erkennt man echte Christen?"
17.40 Uhr	Wachtturmstudium - Thema: „Bleibe unter Prüfungen loyal und bei klarem Verstand", gestützt auf 2. Timotheus Kap. 4, Vers 5

Interessierte Personen wenden sich gerne an einen ihnen bekannten Zeugen Jehovas oder nehmen Kontakt mit Sascha Holley, Im Ehnig 14, 74861 Neudenau, Tel. 0172/6793075 - E-Mail: sh@8am.de auf. Internet: www.jw.org

Vereinsmitteilungen

SGM KoBra Jugendfußball

SGM KoBra

Hallenbezirksmeisterschaften
Was für ein Wochenende bei unseren KoBras

Gleich mit vier Teams (AJ, BJ, CJ, EJ) erreichten wir bei den Zwischenrundenspielen die Endrunde der Hallenbezirksmeisterschaften, d.h. wir gehören dort jeweils zu den 10 erfolgreichsten Mannschaften im Unterland. Auch unsere **D-Junioren** konnten in einer „Hammergruppe" den hervorragenden **4. Platz** belegen.
Gratulation an die Kids und Trainer. Danke auch an die zahlreiche Unterstützung von den Zuschauerrängen.

Nachfolgend ein Überblick über die Teams und die nächsten Aufgaben:

A-Junioren

Hinter den Teams vom FC Heilbronn und SGM Neuenstadt Kochertal 1 erspielte man sich den 3. Platz und erreichte damit die Endrunde.
Termin: Sonntag, **29.1. ab 13.00 Uhr** in der Jagsttalhalle Möckmühl, Joh.-Seb.-Bach-Str. 3
Gegner in Gruppe A: TG Böckingen, SGM Schwaigern/Oberes Leintal, SV Schluchtern und SGM Neuenstadt Kochertal I

B-Junioren

Das Team konnte ja schon vor 14 Tagen mit dem 1. Platz, 15 Punkten, 10:0 Toren überzeugen und die Endrunde erreichen.
Termin: Sonntag, **29.1. ab 13.30 Uhr** in der Eichbotthalle Leingarten, Schwaigerner Straße 45
Gegner in der Gruppe A: VfR Heilbronn I, TV Flein, SGM Eibensbach/Cleebronn/Botenheim/ Stockheim und VfR Heilbronn II

C-Junioren

Die Jungs überraschten hinter dem VfR Heilbronn I mit einem 2. Platz, was zum Erreichen der Endrunde reichte.
Termin: Sonntag, **29.1. ab 13.00 Uhr** im SportCentrum Obersulm, Aug.-Talheimer-Straße 4
Gegner in Gruppe A: SGM Ilsfeld/Abstatt/Beilstein ABI I, FSV Bad Friedrichshall, VfR Heilbronn II und die Spfr Lauffen

E-Junioren

Unsere Jüngsten überzeugten hinter Bad Friedrichsall I mit dem 2. Platz und erreichten damit souverän die Endrunde.
Termin: Samstag, 28.1. ab 13.00 Uhr im SportCentrum Obersulm, Aug.-Talheimer-Straße 4
Gegner in Gruppe B: SV Sport-Union NSU I, TSG Heilbronn II, FC Union HN I, VfR HN II
Wie man in allen Altersstufen sieht, ist die „Crème de la Crème" des Unterländer Jugendfußballs vertreten. Die KoBras brauchen sich inzwischen aber nicht mehr vor den „Städtlern" verstecken und wollen zeigen, dass auch auf dem Land ein toller Fußball gespielt wird. Mit unserer Zuschauerpower sollte alles möglich sein.
Wir wünschen den KoBra-Teams faire Spiele, viel Glück und Erfolg.

Obacht: KoBra B-Jugend beim VoBa-Cup 2023

Nachdem wir am 5. Januar das Dreikönigsturnier in Möckmühl mit zwei gleichstarken Teams, bestehend aus jeweils 5 B- und 2 C-Jugendspielern bestritten hatten und zufrieden mit einem 2. und 4. Platz nach Hause fuhren, gingen wir voller Zuversicht mit ebenfalls zwei gleichstarken B-Jugend-Teams und einem C-Jugend-Torwart beim VoBa-Cup am 13. Januar in Neuenstadt an den Start. Insgesamt nahmen 12 Teams am Turnier teil.
Die Vorrunde lief für unsere beiden Teams sehr gut.
Team I mit 4x Sieg, 1x Unentschieden,
Torverhältnis 11:3 (6 Torschützen). Team II mit 3x Sieg, 1x Unentschieden, 1x verloren, Torverhältnis 11:4 (5 Torschützen). So standen wir am Ende der Vorrunde als einziger Verein, der sich mit zwei Teams durchweg starken Gegnern gestellt hatte, auf Platz 1.
Anschließend ging es im K.o.-System weiter. Was für unser zuerst spielendes Team II mit 1:3 gegen Sport-Union Neckarsulm leider das Aus bedeutete. Autsch. Daraus lernend bestritt Team I mit energischer aber fairer Spielweise die weiteren Spiele, besiegte alle Mitstreiter und stand schließlich im Finale.
Das Finalspiel traten wir zum sechsten Mal in dieser Saison gegen Dauergegner Sport-Union Neckarsulm an, die wir in der Runde, bei den Hallenbezirksmeisterschaften sowie bei diesem Turnier viermal schlagen konnten. Zu unserer Überraschung zeigte der Gegner beim Finalspiel weniger fußballerische Qualitäten als vielmehr sein Können in den Sportarten Ringen und Kommentieren. Dafür gab es mehrere

Gelbe Karten. Mit einem Spielstand von 1:1 und motiviert durch unser fabelhaftes Publikum gingen wir erwartungsvoll ins Elfmeterschießen, das dank vierer sauber versenkter Bälle in Folge und unserem großartigen Elfmeterkiller im Tor mit 5:2 vorzeitig beendet wurde.
Team I errang damit für unsere B-Jugend-Mannschaft in der Finalrunde Platz 1 mit 4 Siegen und einem Torverhältnis von 12:4 (6 Torschützen).

Foto: Johan van Bezooijen

TSV Brettach

Die Theatergruppe „Lampenfieber“ sucht Verstärkung
Kreative Köpfe gesucht. Du hast Lust auf Theaterspielen, arbeitest gerne in der Gruppe und möchtest dich auch auf der Bühne ausprobieren? Dann bist du bei uns genau richtig.
Wir suchen nette, theaterbegeisterte Leute, die Lust haben, mit uns gemeinsam auf der Bühne zu stehen oder bei der Technik zu helfen. Auch für den Bühnenaufbau, die Regie und die Maske werden neue Helfer benötigt. Das Alter spielt dabei keine Rolle. Alle Interessenten sind in unserer lustigen Runde herzlich willkommen. Wir haben dein Interesse geweckt? Dann darfst du uns gerne kontaktieren, wir freuen uns auf dich.
Susanne Schumacher, Telefon 01726273833
Timo Weber, Telefon 01742426392, E-Mail info@tsvbrettach.de

Förderverein TSV Langenbeutingen

Amtsübergabe
Bereits am 24.11.2022 wurden auf der Jahreshauptversammlung Jürgen Bührer (1. Vorsitzender) und Henrik Hiddessen (2. Vorsitzender) in den Vorstand gewählt. Am 19.1.2023 fand nun im Sportheim die Amtsübergabe statt. Der neue Vorstand bedankt sich bei den beiden ausgeschiedenen Vorständen Jürgen Bayer und Werner Schmetzer, die seit der Vereinsgründung dem Vorstand angehörten, für die Unterstützung.

v.l.n.r.: Henrik Hiddessen, Jürgen Bührer, Werner Schmetzer, Jürgen Bayer und Jürgen Friedl

Foto: Alwin Eherler

TSV Langenbeutingen

Mach mit, bleib fit - Sport für Senioren
Ab dem 20.1.2023 startet die Sportgruppe wieder mit dem Training. Dieses findet immer freitags von 17.30 bis 18.45 Uhr in der Talhalle statt. Neue motivierte Mitturner sind hierzu herzlich willkommen. Einfach mal vorbeikommen.
Übungsleiter/in gesucht
Der TSV Langenbeutingen sucht eine/n neue/n Übungsleiter/in für das Rope Skipping. Trainiert werden acht Kinder im Alter von 8 bis 12 Jahren. Das Training findet jeden Mittwoch von 17.30 bis 18.15 Uhr in der Bewegungshalle in Brettach statt.
Wenn du motiviert bist, Spaß bei der Arbeit mit Kindern hast und gerne Seil springst, dann melde dich gerne unter E-Mail: info@tsv-langenbeutingen.de.
Du hast Interesse daran, eine neue Sportgruppe zu gründen und das Trainingsangebot des TSV Langenbeutingen zu erweitern?
Dann melde dich ebenfalls unter info@tsv-langenbeutingen.de.
Flohmarkt in der Talhalle
Am Sonntag, 5. März 2023 findet von 11.00 bis 16.00 Uhr unser Flohmarkt in der Talhalle statt. Es sind noch wenige Tische frei. Diese können gerne unter Telefon 07946/553 ab 19.00 Uhr reserviert werden.
Die Sportgruppe Fit for Fun freut sich auf euren Besuch.

Kleintierzuchtverein Langenbrettach

Einladung zur Jahreshauptversammlung
Jahreshauptversammlung am 11.2.2023 um 19.00 Uhr im Züchterheim Langenbeutingen mit anschließendem Abendessen.
Tagesordnung
1. Begrüßung und Totenehrung
2. Protokoll der Jahreshauptversammlung 2022
3. Jahresbericht 1. Vorstand
4. Bericht des Kassiers
5. Bericht der Kassenprüfer
6. Bericht Zuchtwart Geflügel
7. Bericht Zuchtwart Kaninchen
8. Aussprache über die Berichte
9. Entlastung der Vorstandschaft
10. Wahlen
    - Hausmeister
11. Anträge zur Jahreshauptversammlung
12. Vorschau 2023/2024
13. Verschiedenes

Anträge müssen bis 4.2.2023 bei Fritz Wolf eingegangen sein.
Für eine Vereinfachung des Schriftlichen im Verein bitten wir euch um eure Mithilfe.
Bitte gebt der Schriftführerin Bettina Reinmann eure E-Mail-Adresse, damit wichtige Benachrichtgungen, Einladungen usw. über E-Mail versendet werden können.
Um rege Teilnahme wird gebeten.
Vorstand

Im Auftrag Bildungs- u. Sozialwerk Württemberg-Baden e.V.

LandFrauenverein Brettach

Besenwanderung am 28.1.2023
Zu unserer Besenwanderung zur Weinstube Reinhard treffen wir uns um 15.30 Uhr bei der Mühlwiese.
Für diejenigen, die nicht mitlaufen: Wir werden ab 17.00 Uhr in der Weinstube erwartet.
Wir freuen uns auf eine gemütliche Wanderung und einen unterhaltsamen Abend mit gutem Essen.

VdK Ortsverband Brettach

Der Sozialverband VdK informiert
Im neuen Jahr aktiv sein - Ehrenamt beim Sozialverband VdK anstreben
Ehrenamtlicher Einsatz bereichert, macht Freude und hält fit. Das bestätigen Studien immer wieder. Für 2023 könnte man sich eine ehrenamtliche Aufgabe vornehmen - beispielsweise beim Sozialverband

VdK Baden-Württemberg e.V. Denn, das Ehrenamt spielt beim VdK seit der Anfangszeit vor gut 75 Jahren eine wesentliche Rolle. Ohne das ehrenamtliche Engagement dieser Menschen hätte sich der VdK nicht zu einem der größten Sozialverbände in Bund und Land, mit mehr als 250.000 Mitgliedern allein im Südwesten, entwickeln können. Aktuell engagieren sich rund 10.000 aktive Frauen und Männer im VdK Baden-Württemberg, in Vorständen oder/und im Rahmen von Veranstaltungen und Aktionen. Diese Ehrenamtlichen werden professionell unterstützt von 200 hauptamtlichen VdK-Mitarbeiterinnen und -Mitarbeitern. „Ehrenamtscafés“ informieren und bieten Ideenaustausch. Aber auch Ehrenamtsbeauftragte in den Kreisverbänden erleichtern die Kontaktaufnahme und den Einstieg in ein VdK-Ehrenamt. Ebenso können sich interessierte, gesellige und sozial eingestellte Menschen auf der Landesverbands-Homepage
www.vdk-bw.de Rubrik Ehrenamt informieren.
Peter Schumacher, Vorsitzender

Chorgemeinschaft Langenbeutingen

Grenzenlos / Sing mit / Kinderchor

Einladung zur Jahreshauptversammlung
Die Chorgemeinschaft Langenbeutingen lädt ihre aktiven, passiven und Ehrenmitglieder herzlich am **Mittwoch, 15.2.2023 um 19.30 Uhr** zur Jahreshauptversammlung in die alte Schule in Langenbeutingen ein.
Als **Tagesordnung** wurde festgelegt:
- Begrüßung
- Totengedenken
- Berichte
- Entlastungen
- Wahlen
- Ehrungen
- Termine
- Sonstiges

Anträge sind schriftlich bis spätestens 8.2.2023 bei Vorstand Frank Bechle (fbechle@gmail.com) einzureichen.

Im Auftrag Bildungs- u. Sozialwerk Württemberg-Baden e.V.

LandFrauenverein Langenbeutingen

Vortrag „Mit Glück ins neue Jahr“
Am Montag, 30.1.2023 laden wir zu unserem nächsten Vortrag ein: „Mit Glück ins neue Jahr“. Was können wir uns zutrauen, ohne uns zu überfordern?
Es geht darum, Möglichkeiten zu entwickeln, die Mut machen für kleine Veränderungen hin zu mehr Glück und Wohlbefinden. Wir freuen uns auf Susanne Denz und Rita Steinbacher.
Beginn 19.00 Uhr im Feuerwehrmagazin.
Bringt Gäste mit zu diesem schönen Thema.
Wir freuen uns auf euch alle.
Erinnerung
Denkt an die Anmeldung für unsere Besenwanderung. Am **Donnerstag, 9.2.2023** wandern wir nach Siebeneich.
Abmarsch 16.00 Uhr am unteren Kirchle, Beginn 17.00 Uhr.
Anmeldung **bis 1. Februar** bei Birgit Kubach, Tel. 07946/1209 oder per Mail: langenbeutingen@landfrauen-hohenlohe.de
Gäste sowie eure Männer/Partner sind herzlich willkommen.
Vorstandsteam

Musikverein Langenbeutingen

Jahreshauptversammlung am 3. März 2023
Der Musikverein Langenbeutingen lädt seine aktiven und passiven Mitglieder herzlich am Freitag, 3. März 2023 ab 19.00 Uhr zur Hauptversammlung in die alte Schule in Langenbeutingen ein.
Auf der **Tagesordnung** stehen folgende Themen:
1. Begrüßung
2. Berichte
3. Aussprache
4. Entlastungen
5. Anträge (Anträge sind bis spätestens 24.2.2022 bei Teamleiter Verwaltung Michael Beck einzureichen)
6. Wahlen
7. Termine
8. Sonstiges

Wir freuen uns auf euer Kommen.

Jahresfeier am 4. Februar 2023
Die Chorgemeinschaft und der Musikverein Langenbeutingen lädt euch schon jetzt zur alljährlichen Jahresfeier in die Talhalle Langenbeutingen ab 19.00 Uhr ein. Einlass ist ab 18.00 Uhr.
Wir freuen uns auf einen musikalischen Abend mit euch.

Schwäbischer Albverein e.V. OG Neuenstadt

Start ins Wanderjahr 2023
Wanderung am Sonntag, 29.1.2023
Brunnenweg Eberstadt
Zum Start ins Jahr 2023 lädt die Ortsgruppe Neuenstadt des Schwäbischen Albvereins alle Wanderfreundinnen und Wanderfreunde zu unserer ersten Wanderung am Sonntag, 29.1.2023 recht herzlich ein.
Unsere Tour führt uns auf dem Brunnenweg rund um Eberstadt.
Treffpunkt ist um 13.00 Uhr am Parkhaus in Neuenstadt.
Anmeldung bitte bei unserem Wanderführer Jürgen Wirth, Tel. 07139/8333
Ausgangspunkt: Parkplatz Eberfürsthalle
Gehzeit: ca. 3,5 Std.
Tourenlänge: ca. 10,0 km
Anspruchsniveau: leicht
Ausgangspunkt unserer Rundtour ist der Parkplatz bei der Eberfürsthalle in Eberstadt. Von dort geht es über Lennach nach Buchhorn und weiter über den Fußweg am Steinberg zum See bei Hölzern. Liebevoll restaurierte Brunnen geben dem Weg seinen Namen. Entlang des Eberbachs führt der Weg von Hölzern zurück nach Eberstadt.
Am Ende der Wanderung erwartet uns ein kleiner Imbiss.
Gäste sind wie immer herzlich willkommen.

KKS Schützenverein Stein

4. Rundenwettkampf Luftgewehr/Luftpistolen 2022-23
3 Siege und 1 Niederlage sind die Bilanz der Steiner Schützen im 4. Rundenwettkampf Luftgewehr/Luftpistole.
Die 1. Luftgewehrmannschaft gewann etwas überraschend gegen die Mannschaft des KKS Hochhausen mit 3:0 Punkten. Weniger überraschend war der 3:0-Sieg gegen die 3. Mannschaft vom SSV Lindach. Genauso überraschend war der 2:1-Erfolg der 1. Luftpistolen-Mannschaft gegen die Kameraden der SVgg Schefflenz. Lediglich die 2. Luftpistolenmannschaft musste eine Niederlage hinnehmen. Sie verlor mit 2:1 Punkten gegen die 2. Mannschaft aus Limbach.
Luftgewehr
Kreisoberliga
KKS Stein 1 - KKS Hochhausen 1 3:0
Oliver Kuhn 376:372, Enrico Lebküchner 364:358, Jochen Berkefeld 382:359
Kreisliga B
KKS Allfeld 1 - KKS Stein 2 1:2
Mira Gratzel 357:348, Tobias Vogt 350:317, Christoph Draxler 329:334
Luftpistole
Kreisoberliga
SVgg Schefflenz 1 - KKS Stein 1 1:2
Sascha Frank 345:352, Sergej Schmidt 342:337, Manuel Frank 341:330
Kreisliga A
KKS Stein 2 - SV Limbach 2 0:3
Oliver Frank 347:360, Werner Schweikert 321:328, Wolfgang Reinhold 290:281

Freundeskreis für Suchtkrankenhilfe e.V. - Freundeskreis Kochertal

Mit jedem Lächeln, das wir verschenken, bauen wir Brücken der Menschlichkeit.
Wir sind eine Selbsthilfegruppe für Suchtkranke und Angehörige und treffen uns 14-täglich immer donnerstags um 19.30 Uhr in der ungeraden Woche im Gemeindehaus in 74239 Hardthausen-Gochsen, Haaggasse 14. Bitte vorherige telefonische Kontaktaufnahme.
Ansprechpartner: Joachim Senghas, Tel. 07139/2649
Homepage: www.freundeskreise-sucht-wuerttemberg.de

TTC Gochsen

Ergebnisse
TTF Eisesheim (SG) - Jungen 13 6:1
Es spielten: Noah Henkel, Johannes Köhler, Dominik Zinn und Felix Bechle.
SU Neckarsulm 3 - Jungen 19 5:5
Es spielten: Mika Geist, Milo Geist, Niklas Schepperle und Rafael Schepperle.
TTC Heilbronn 1930 - Herren 1 3:9
Es spielten: Daniel Geist, Peter Grosch, Robin Spretka, Ingo Helbrich, Michael Dols und Uwe Köpl.
TSV Erlenbach 2 - Herren 2 9:4
Es spielten: Thomas Möß, Siegfried Schmidt, Mario Schimmele, Thomas Jandek, Robin Rehatschek und Dieter Traub.
Vorschau Samstag, 28.1.2023
15.00 Uhr Jungen 19 - TTG Offenau 2
18.00 Uhr Damen - TSV Ellhofen
18.00 Uhr Herren 3 - TSV Untereisesheim 4
18.00 Uhr Herren 2 - TSV Herbolzheim 3

Hardthausener Carneval-Verein

Die Funken-Garde vom HCV stellt sich vor
Wir sind die Funken-Garde vom HCV Hardthausen in einem Alter zwischen 10 und 14 Jahren. Gemeinsam mit unseren Trainerinnen Swenja und Katja sowie der Betreuerin Claudia trainieren wir 5 Tänzerinnen jeden Freitag zwischen 17.30 und 19.00 Uhr. Die Zeit vergeht wie im Flug, es ist immer sehr abwechslungsreich und unterhaltsam, gefühlt sind die Abende oft zu kurz. In dieser Zeit üben wir aktuell zusammen mit der Sternchen-Garde unseren ersten Showtanz. Danach wird noch für Funken-Gardetanz trainiert und einstudiert, der dann von uns auf verschiedenen Veranstaltungen vor Publikum aufgeführt wird. Die Trainerinnen zeigen uns einige Gardeschritte sowie weitere akrobatische Elemente, um immer wieder was Neues dazuzulernen. Auch für uns steht der Spaß an oberster Stelle. So probieren wir auch mal total verrückte Sachen aus. Je toller, desto schöner ...
Habt ihr Lust bekommen, auch so was zu machen und viel Spaß, verbunden mit Tanzen, zu haben? Im Sommer auch gemeinsame Aktivitäten außerhalb des Trainings zu erleben? Wir freuen uns über alle Tanzbegeisterte und Interessierte, jeder ist herzlich willkommen bei uns, auch die Jungs werden sich wohlfühlen. Falls ihr Lust habt, uns im Training zu besuchen und zu schnuppern, könnt ihr unseren Trainerinnen gerne eine E-Mail an trainerteam@hcvhardthausen.de schreiben.
Ihr dürft euch auch gerne mal auf unserer Homepage www.hcv-hardthausen.de umschauen, nur Mut - wer nicht wagt, der nicht gewinnt ... ist doch ein alter Spruch, der sich immer wieder bewahrheitet ...
Und jetzt noch nachstehend die nächsten Termine bzw. unsere Veranstaltungen in Gochsen.
Die nächsten Termine
4.2.2023 Kinderfasching Gemeindehalle Gochsen, Beginn 14.00 Uhr
4.2.2023 Prunksitzung Gemeindehalle Gochsen, Beginn 20.11 Uhr
11.2.2023 Faschingsumzug in Gochsen, Beginn 14.11 Uhr - anschließend großer Diskoabend in der Gemeindehalle Gochsen bis 24.00 Uhr
Autor: Katja Möhle/Peter Maas

Bezirksimkerverein Unteres Kocher- u. Jagsttal e.V.

Einladung zum „Winterglühen an der Jagst“ Möckmühl
Der Bezirksimkerierein lädt recht herzlich zu der Veranstaltung **„Winterglühen an der Jagst“** vom 28.1. bis 29.1. ein.
Wir sind mit einem Stand vertreten und bieten unter anderem Wildfleischkäse im Weck an.
Genießen Sie einen schönen und stimmungsvollen Tag mit Speisen, heißen Getränken und natürlich Lagerfeuer.
Wir freuen uns auf Ihren Besuch.

Beste Infos: Ihr Mitteilungsblatt

Naturschutzbund Deutschland OG Unteres Kochertal e.V.

Jahreshauptversammlung
Alle Mitglieder und interessierte Freunde der NABU-Gruppe Unteres Kochertal sind hiermit zur Jahreshauptversammlung am Donnerstag, 2.3.2023 um 19.00 Uhr in die Gaststätte „Post“ in Lampoldshausen herzlich wie offiziell eingeladen.
Tagesordnung
1. Begrüßung und Bericht des Vorstands
2. Kassenbericht
3. Bericht der Kassenprüfer
4. Berichte einzelner Aktiver/Diskussion
5. Entlastung
6. Wahlen
7. Anträge
8. Verschiedenes

Anschließend gemütliches Beisammensein.
Anträge zur Jahreshauptversammlung bitte bis zum 24.2.2023 bei Vorstandssprecher Harald Schmitt, Römerstr. 7/1, 74196 Neuenstadt-Stein a. K. einreichen.

Technisches Hilfswerk Ortsverband Widdern

Kiesstraße 8, 74259 Widdern
Zu den Dienstzeiten: Tel. 06298/93593-0
Fachberater/Alarmierung (24/7): Tel. 06298/9799000
Telefax 06298/95047, info@thwwiddern.de
Mi., 1.2.2023, 19.00 Uhr Technischer Dienst
Weitere Informationen
www.THW.de oder www.thwwiddern.de

Sonstige Bekanntmachungen

Mikrozensus 2023 - Start in Baden-Württemberg

Deutschlands größte jährliche Haushaltebefragung
Der Mikrozensus 2023 beginnt: Am 9. Januar startet bundesweit die größte jährliche Haushalteerhebung in Deutschland. Das Statistische Landesamt Baden-Württemberg bittet hierfür alle ausgewählten Haushalte um ihre Mithilfe. Über das ganze Jahr 2023 hinweg werden in mehr als 900 Gemeinden rund 60.000 in einer Stichprobe ausgewählte Haushalte in Baden-Württemberg zu ihren Lebensverhältnissen befragt. Dies sind rund ein Prozent der insgesamt rund 5,2 Millionen Haushalte im Südwesten.
Was ist der Mikrozensus? Neben dem Grundprogramm zur wirtschaftlichen und sozialen Lage der Bevölkerung sowie den seit 1968 erhobenen Fragen der EU-weit durchgeführten Erhebung zur Arbeitsmarktbeteiligung werden seit 2020 zusätzlich Fragen der ebenfalls EU-weit durchgeführten Befragung zu Einkommen und Lebensbedingungen (SILC) gestellt. Seit dem Jahr 2021 wird das Frageprogramm des Mikrozensus um die ebenfalls EU-weit durchgeführte Erhebung zur Internetnutzung in privaten Haushalten (IKT) ergänzt.
Der Mikrozensus erhebt dabei Daten zu einer Vielzahl an Themen. Hierzu zählen die Familienkonstellationen, in den Menschen leben, welche Bildungsabschlüsse von der Bevölkerung erworben wurden oder in welcher Erwerbssituation sich die Menschen befinden. Im vergangenen Jahr wurden die Haushalte zusätzlich zu ihrer Wohnsituation befragt. Der Mikrozensus liefert somit auch Ergebnisse zu den Wohnkosten in Baden-Württemberg. 2023 wird ein Teil der Haushalte ergänzend zum regulären Fragenprogramm um Auskünfte über ihre Krankenversicherung gebeten. Die Ergebnisse des Mikrozensus sind somit eine wichtige Informationsquelle zu den Lebens- und Arbeitsbedingungen der Menschen.
Für den Mikrozensus sind dabei die Auskünfte von Menschen im Rentenalter, von Studierenden sowie von Erwerbslosen genauso wichtig wie die Angaben von Angestellten oder Selbstständigen. Insbesondere auch in Zeiten stark steigender Preise, die wirtschaftliche und soziale Veränderungen nach sich ziehen, ist der Mikrozensus von Bedeutung. Die Auskünfte der Haushalte helfen, die aktuelle Lage der Bevölkerung in Baden-Württemberg abzubilden. Die Angaben

der befragten Haushalte sind die Grundlage für Informationen und Meldungen wie beispielsweise zur Armutsgefährdung, zu erwerbstätigen Elternteilen und zum Anteil hochqualifizierter Frauen in Baden-Württemberg.
Wer wird für die Erhebung ausgewählt? In einem mathematischen Zufallsverfahren werden zunächst Gebäude bzw. Gebäudeteile gezogen. Für die Ermittlung der Namen der Haushalte in den Gebäuden setzt das Statistische Landesamt vor Ort Erhebungsbeauftragte ein. Die Erhebungsbeauftragten können sich bei der Namensermittlung mittels eines Ausweises als Beauftragte des Statistischen Landesamtes Baden-Württemberg ausweisen. Für die zufällig ausgewählten Haushalte besteht Auskunftspflicht. Sie werden innerhalb von maximal fünf aufeinander folgenden Jahren bis zu viermal im Rahmen des Mikrozensus befragt.
Wie läuft die Befragung ab? Ausgewählte Haushalte finden im Briefkasten ein Anschreiben des Statistischen Landesamtes Baden-Württembergs vor. Darin sind die Zugangsdaten für die Meldung über das Internet enthalten. Alternativ besteht die Möglichkeit, der Auskunftspflicht durch ein Telefoninterview mit den Mitarbeiterinnen und Mitarbeitern des Statistischen Landesamts nachzukommen, oder selbständig einen Papierbogen auszufüllen. Die Auskünfte können für alle Haushaltsmitglieder von einer volljährigen Person erteilt werden.
Alle erhobenen Einzelangaben unterliegen der Geheimhaltung und dem Datenschutz und werden weder an Dritte weitergegeben noch veröffentlicht Nach Eingang und Prüfung der Daten im Statistischen Landesamt werden diese anonymisiert und zu aggregierten Landes- und Regionalergebnissen weiterverarbeitet.

Mentees für Programmstart 2023 gesucht

Mentorinnen-Programm für Frauen mit Migrationshintergrund geht in die nächste Runde
Frauen mit Berufserfahrung unterstützen Frauen mit Migrationshintergrund auf ihrem beruflichen Weg in Deutschland: Diese Idee steckt hinter dem Mentorinnen-Programm der Kontaktstelle Frau und Beruf Heilbronn-Franken.
Dieses zertifizierte Programm wird von allen Kontaktstellen Frau und Beruf in Baden-Württemberg durchgeführt und vom Ministerium für Wirtschaft, Arbeit und Tourismus gefördert. Es unterstützt Frauen mit Migrationshintergrund (Mentees) bei der Suche nach einer beruflichen Perspektive. Auch bei guter Qualifikation im Heimatland gelingt es oft nicht, in Deutschland beruflich anzuknüpfen. Frauen, die sich fragen, wie der Einstieg in den Arbeitsmarkt gelingen kann, ob sie sich umorientieren müssen, eine neue Ausbildung oder eine Weiterbildung nötig ist, werden im Mentorinnen-Programm begleitet. Interessentinnen sollten über Deutschkenntnisse (ab B2) und eine berufliche Qualifikation verfügen.
Die Zusammenarbeit im Tandem Mentee/Mentorin ist auf neun Monate angelegt und startet im März 2023. Als Mentorinnen sind berufstätige Frauen gefragt, die sich regelmäßig mit ihrer Mentee treffen und berufliche sowie persönliche Erfahrungen weitergeben. Die Kontaktstelle Frau und Beruf vermittelt die Tandems und begleitet den Prozess. Das umfassende Begleitprogramm bietet beiden Seiten Gelegenheit, wertvolle Erfahrungen zu sammeln und fördert den kulturellen Austausch. Das eigene Netzwerk zu erweitern gelingt durch die Teilnahme an speziellen Workshops und persönliche Treffen mit allen Tandems.
Wer am Mentorinnen-Programm als Mentee teilnehmen möchte, Informationen benötigt oder Fragen hat, kann sich an die Leiterin der Kontaktstelle Frau und Beruf Heilbronn-Franken, Simone Rieß, unter Telefon 07131/3825 333 oder E-Mail an
s.riess@heilbronn-franken.com, wenden.

Berufliche Entscheidungen vorbereiten

Ganz ehrlich: es geht allen so! Manchmal steht man am Scheideweg und muss eine Entscheidung treffen, aber man kommt einfach nicht weiter. Um die Frage „Alles anders! Aber was genau und wie? - Berufliche Entscheidungen vorbereiten“ geht es im Online-Vortrag, zu dem die Kontaktstelle Frau und Beruf Heilbronn-Franken am 7. Februar 2023 einlädt. Diese Online-Veranstaltung findet von 18.00 bis 19.30 Uhr statt und ist Teil der Reihe „Fokus Frau und Beruf“.
Das Leben ist eine ständige Veränderung. In jeder Lebensphase müssen Entscheidungen gefällt werden, die weitreichende Auswirkungen haben. Es gilt, viele berufliche oder persönliche Herausforderungen zu meistern. Die Entscheidungsfindung ist oft ein längerer Prozess, der mit vielen Fragen und Unsicherheiten verbunden ist. Wenn eine Pro- und Contra-Liste nicht für Klarheit sorgt und auch das Bauchgefühl in Entscheidungen einbezogen werden soll, kann die im Online-Vortrag vorgestellte Herangehensweise eine hilfreiche Möglichkeit sein. Das vorgestellte Tool eignet sich zur Entscheidungsfindung bei beruflichen Veränderungen, wie beim Wiedereinstieg oder in der beruflichen Orientierung, bei der Karrieregestaltung oder bei der Entscheidungsfindung zum Thema Weiterbildung. Bei einem anschließenden Austausch beantwortet Referentin Barbara Pfisterer, M.A. Public Management, Coaching und Beratung, die Fragen der Teilnehmerinnen.
Für die kostenfreie Online-Veranstaltung ist eine Anmeldung erforderlich. Weitere Informationen, auch zur Anmeldung, sind im Veranstaltungskalender unter www.frauundberuf-hnf.com zu finden. Kooperationspartner*innen bei dieser Veranstaltungsreihe sind Evangelische Familien-Bildungsstätte Crailsheim, Frauenverein e.V. Wertheim, Haus der Familie gGmbH, Kontaktstelle Frau und Beruf Heilbronn-Franken, VHS Bad Mergentheim, VHS Crailsheim und VHS Künzelsau.

Agentur für Arbeit Heilbronn

Berufe mit Herz: Heilen, Erziehen, Pflegen
Messe am 1. Februar in der Agentur für Arbeit Heilbronn
Am Mittwoch, 1. Februar von 14.00 bis 17.00 Uhr wird im Berufsinformationszentrum (BiZ) der Agentur für Arbeit Heilbronn zu den Berufen rund ums Heilen, Erziehen und Pflegen informiert.
Auf der Messe lassen sich die Berufsvielfalt, die Anforderungen, aber auch die beruflichen Perspektiven und Chancen entdecken. Es werden Ausbildungs- und Studienmöglichkeiten vorgestellt. Nicht nur Jugendliche, auch Erwachsene sind herzlich eingeladen. Denn auch wer an einer neuen Tätigkeit oder einer beruflichen Umorientierung Interesse hat, kann sich informieren.
Zahlreichen Arbeitgeber und Schulen stellen ihre Angebote vor und sind mit einem Stand vertreten. Außerdem kann ein Krankenwagen des Deutschen Roten Kreuz besichtigt und erforscht werden. Ein Mitarbeiter erklärt den spannenden Arbeitsplatz im Krankenwagen.
Neben Informationen zum freiwilligen sozialen Jahr und dem Bundesfreiwilligendienst werden auch Last-Minute-Stellen angeboten.
Eine Anmeldung zur Veranstaltung ist nicht erforderlich. Weitere Informationen unter Tel. 07131/969147.
Folgende Schulen und Arbeitgeber nehmen an der Messe teil:

- Erzieherakademie
- Christiane-Herzog-Schule
- Katholische Fachschule für Sozialpädagogik St. Martin
- Richard-von-Weizsäcker-Schule
- Internationaler Bund
- Cjd - Das Bildungs- und Sozialunternehmen
- Evangelischer Kirchenbezirk Heilbronn
- Berufliche Schulen Bretten
- SLK Kliniken Gesundheitsakademie
- Pflegefachschule am Weissenhof
- Koordinierungsstelle Pflegeberufe Landratsamt Heilbronn
- Arbeiter-Samariter-Bund
- AWO
- Deutsches Rotes Kreuz
- Diakoniestation
- Wohlfahrtswerk
- USS Pflegeakademie
- Evangelische Stiftung Lichtenstern

Woche der digitalen Elternabende - Top-40-Unternehmen stellen sich vor
Die Bundesagentur für Arbeit (BA) veranstaltet vom 6. Februar bis zum 11. Februar erstmals eine Woche der digitalen Elternabende. Diese Woche soll Eltern, Schülerinnen und Schülern die Möglichkeit bieten, die Top-40-Unternehmen aus verschiedenen Branchen mit ihren Ausbildungs- und Studienmöglichkeiten kennenzulernen.
Bei den Elternabenden präsentieren die Unternehmen sich und ihre Unternehmenskultur, geben Einblicke in die Rahmenbedingungen ihrer Nachwuchskräfte und erläutern die Karrieremöglichkeiten nach einem erfolgreichen Abschluss. Zudem berichten Auszubildende und dual Studierende über ihre Erfahrungen aus dem Bewerbungsverfahren, wie sie diese gemeistert haben und wie es ihnen als Berufseinsteiger geht.
Eltern können sich auch informieren, wie die Berufsberatung der BA ihr Kind grundsätzlich im Entscheidungsprozess zwischen Schule und Beruf unterstützt. Dieser besondere digitale Elternabend findet am 10. Februar um 20.00 Uhr statt.
Die Elternabende richten sich sowohl an Eltern als auch an Schülerinnen und Schüler in der Phase der Berufsorientierung. Sie wählen sich

dann zum jeweiligen Termin über einen Einwahllink ein. Eine separate Anmeldung ist nicht erforderlich.
Die Veranstaltungen finden immer abends von Montag bis Freitag um 19.00 und 20.00 Uhr statt sowie am Samstag um 16.00 und 17.00 Uhr.
Weitere Informationen, beispielsweise über die teilnehmenden Unternehmen und die Einwahllinks gibt es unter
https://www.arbeitsagentur.de/k/digitale-elternabende.

Bauernverband Heilbronn-Ludwigsburg

Bauerntag
Am Freitag, 3. Februar 2023 findet um 13.30 Uhr in der Tiefenbachhalle in Ilsfeld-Auenstein, Ochsenweg 1 der Bauerntag des Bauernverbandes Heilbronn-Ludwigsburg statt.
Folgendes Programm ist vorgesehen:
1. Begrüßung Stefan Kerner, Vorsitzender
2. Grußwort Norbert Heuser, Landrat des Landkreises Heilbronn
3. Einführung Stefan Kerner, Vorsitzender
4. Vortrag „Der Berufsstand im Umbruch - wo liegen die Herausforderungen einer modernen Verbandsarbeit“, Marco Eberle, Hauptgeschäftsführer Landesbauernverband in Baden-Württemberg
5. Ehrungen
6. Schlusswort, stellv. Vorsitzender Florian Petschl

Alle Interessierten sind herzlich eingeladen.

Was sonst noch interessiert

Aus dem Verlag

Das Schneeglöckchen

Kraftvoll seid ihr; dabei auch fein.
Im Garten blüht ihr ganz allein.
Genießt ab und zu Sonnenschein;
mag es auch weiter Winter sein.
Schneeflocken sind euch keine Pein.
Bei Frost stellt ihr das „Läuten“ ein.
Weht kalter Wind noch obendrein,
rückt ihr zusammen; macht euch klein!

Christa Maria Beisswenger, L. E.

Ananas-Chutney

Eberhard Braun hat ein paar Ideen für schnelle und köstliche Geschenke aus der Küche. Er macht Chutney. Alles ist fix zubereitet.
Zubereitungszeit: 45 Minuten
Schwierigkeitsgrad: leicht
Nährwert: Nährwerte pro Glas: Kcal: 241, KJ: 940
Koch/Köchin: Eberhard Braun

Zutaten
- 2 Ananas, davon nur der Strunk in der Mitte
- 0,5 Spitzpaprika
- 1 Zwiebel, klein
- 1 EL Rapsöl
- 150 ml Wasser
- 80 ml Balsamessig, hell
- 0,5 TL Salz
- 1 TL Currypulver
- 75 g Gelierzucker (1:2)
- etwas Pfeffer, nach Belieben
- etwas Chilipulver, nach Belieben

Zubereitung
1. Den Ananasstrunk in 5 mm dicke Scheiben schneiden. Die Scheiben in Streifen schneiden, dann fein würfeln. Paprika ebenfalls fein würfeln. Zwiebel und Ingwer schälen und ebenfalls fein würfeln.
2. Öl in einem Topf erhitzen. Ananas-, Ingwer- und Zwiebelwürfel darin ca. 1 Minute, unter stetigem Rühren, anbraten.
3. Anschließend Wasser angießen. Alles ca. 5 Minuten köcheln lassen.
4. Paprika mit Essig, Salz, Curry und Gelierzucker in den Topf geben. Weitere 15-20 Minuten zugedeckt sanft köcheln lassen. Mit Salz, Pfeffer oder Chili abschmecken und heiß in saubere Gläser abfüllen.

Tipp: Das Chutney schmeckt zu Käse, Schinken oder gegrilltem Fleisch und Geflügel. Außerdem zu Fondue und im Salatdressing.

Quelle: Kaffee oder Tee, Mo. – Fr., 16.05 – 18.00 Uhr, im SWR

Linsen-Kokos-Suppe

Aus roten Linsen, etwas Spitzkohl und Kokosmilch wird im Handumdrehen eine leckere Suppe.
Portionen: 2
Zubereitungszeit: 20 Minuten
Schwierigkeitsgrad: leicht
Rezeptautor/Rezeptautorin: Sven Bach

Zutaten
- 1 Zwiebel
- 1 kleines Stück Ingwer (ca. 2 cm)
- 0,5 Spitzkohl
- 1 EL Rapsöl
- 50 g rote Linsen
- 1 kleines Glas/Dose stückige Tomaten (200 ml)
- 100 ml Kokosmilch
- 300 ml Gemüsebrühe
- etwas Salz
- etwas Pfeffer

Zubereitung
1. Zwiebel und Ingwer schälen und fein würfeln. Spitzkohl reinigen, in feine Streifen schneiden.
2. Das Öl in einem Topf erhitzen, Zwiebel kurz anbraten. Linsen und Tomaten zugeben, mit Kokosmilch und Gemüsebrühe aufgießen, alles gut durchrühren und mit geschlossenem Deckel ca. 15 Minuten köcheln lassen.
3. Mit Salz und Pfeffer abschmecken.

Quelle: Kaffee oder Tee, Mo. – Fr., 16.05 – 18.00 Uhr, im SWR

Steuern 2023: Das ändert sich

Kinderfreibetrag, Grundfreibetrag, Homeoffice-Pauschale – der Bund der Steuerzahler macht den Check und zeigt an Beispielen, auf was sich Steuerzahler im Jahr 2023 einstellen müssen. Alle steuerlichen Neuerungen finden sich in dem kostenlosen Ratgeber „Steueränderungen 2023 und aktuelle Steuertipps", der beim Bund der Steuerzahler Baden-Württemberg unter der gebührenfreien Rufnummer 08000 767778 bestellt werden kann.

Zahlencheck 2023

Der Grundfreibetrag ist von 10.347 Euro auf 10.908 Euro gestiegen, das heißt, es bleibt mehr Einkommen steuerfrei. Ebenso wurde der Höchstbetrag für den steuerlich abzugsfähigen Unterhalt an Angehörige von 10.347 Euro auf 10.908 Euro angehoben.

Kinderfreibetrag/Kindergeld

Der Kinderfreibetrag, der das Existenzminimum des Kindes steuerfrei belässt, stieg 2022 rückwirkend von 8.388 Euro auf 8.548 Euro im Jahr und ab 2023 auf 8.952 Euro.

Das Kindergeld wird ab 1. Januar 2023 angehoben. Es beträgt für alle Kinder künftig jeweils 250 Euro im Monat.

Ausbildungsfreibetrag

Der Ausbildungsfreibetrag für auswärtig untergebrachte volljährige Kinder ist von 924 Euro auf 1.200 Euro angehoben worden.

Entlastungsbetrag für Alleinerziehende

Alleinerziehende erhalten einen besonderen Grundentlastungsbetrag (Steuerklasse II). Dieser wurde von 4.008 Euro auf 4.260 Euro angehoben. Für jedes weitere im Haushalt des Al-leinerziehenden lebende Kind erhöht sich der Entlastungsbetrag – wie bisher – um je 240 Euro.

Homeoffice-Pauschale

Die ursprünglich für die Jahre 2020 bis 2022 befristet eingeführte Homeoffice-Pauschale wurde entfristet und verbessert. Sie beträgt 6 Euro (bisher 5 Euro) pro Tag, höchstens 1.260 Euro (bisher 600 Euro) im Jahr.

Gebäudeabschreibung

Die Gebäudeabschreibung wurde für Gebäude, die Wohnzwecken dienen, von zwei auf drei Prozent angehoben. Der mit drei Prozent höhere AfA-Satz gilt für Gebäude, die nach dem 31. Dezember 2022 fertig gestellt werden.

Sonderabschreibung

Nach einem Jahr Pause wurde die Sonderabschreibung für den Mietwohnungsneubau neu aufgelegt. Die Sonderabschreibung beträgt bei Neubauwohnungen jährlich bis zu 5 Prozent der Bemessungsgrundlage (höchstens 2.500 Euro je qm) und kann im Jahr der Anschaffung oder Herstellung und in den folgenden drei Jahren in Anspruch genommen werden. Voraussetzung ist, dass die Baukosten nicht über 4.800 Euro je qm Wohnfläche betragen und es sich bei dem Gebäude um ein Effizienzhaus 40 mit Nachhaltigkeitsklasse handelt.

Sparerpauschbetrag

Der Sparerpauschbetrag wurde von 801 Euro auf 1.000 Euro pro Jahr erhöht. Damit bleiben Kapitalerträge in Höhe von 1.000 Euro pro Jahr (bei Ehegatten 2.000 Euro) steuerfrei. Die Kreditinstitute berücksichtigen die Erhöhung automatisch.

Photovoltaikanlage

Die Einnahmen aus PV-Anlagen auf Einfamilienhäusern mit einer Leistung bis maximal 30 KWp bleiben rückwirkend zum 1. Januar 2022 einkommensteuerfrei. Seit dem 1. Januar 2023 unterliegt die Lieferung und Installation von PV-Anlagen einschließlich Stromspeichern auf Wohngebäuden nicht mehr der Umsatzsteuer.

Kostenlos bestellen unter: 0711 767778

Im Ratgeber erfahren Sie weitere Steueränderungen und erhalten konkrete Tipps für Ihre Steuererklärung. Der Bund der Steuerzahler Baden-Württemberg bietet neben weiteren Ratgebern und Broschüren auch Informationsveranstaltungen und Seminare, beantwortet Fragen rund um Steuern und Gebühren und führt Musterprozesse. Mitglied werden können alle, ob Rentner oder Unternehmer, ob Freiberufler oder Angestellte.

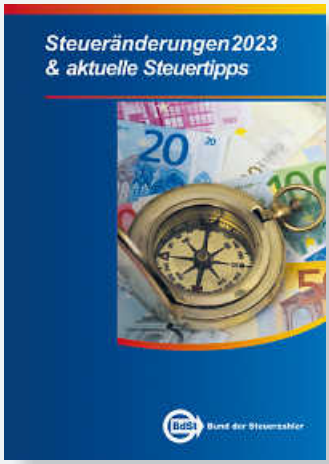

Visitenkarte

BdSt Bund der Steuerzahler Baden-Württemberg e.V.

Bund der Steuerzahler
Baden-Württemberg e.V.
Lohengrinstr. 4
70597 Stuttgart
Tel. 0711 767740
info@steuerzahler-bw.de

Heimat entdecken – 4,80 €

AB 1.12.
IM HANDEL* ERHÄLTLICH ODER ONLINE UNTER

https://kaufinbw.net/he-magazin-1-23/

Exklusiv
in dieser Ausgabe
mit **Highlights** aus der
KARLSRUHER REGION

Das hochwertige Regional-Magazin für und aus Baden-Württemberg!
Freuen Sie sich auf jede Menge Freizeit, Abenteuer, Genuss, Lifestyle, regionale Produkte und interessante Menschen aus Baden-Württemberg.

*Beim Zeitschriftenhändler, im Supermarkt oder Bahnhofsbuchhandel.
Händler in der Nähe finden: www.mykiosk.com/

NUSSBAUM Das Magazin „Heimat entdecken“ ist ein Produkt von Nussbaum Medien Weil der Stadt GmbH & Co. KG · Opelstr. 29 · 68789 St. Leon-Rot

ANPFIFF INS LEBEN

NUSSBAUM

NUSSBAUM Trainerschule

SEI DABEI ...
BEWIRB DICH JETZT!

Werde zum Trainermentor in deinem Verein für die NUSSBAUM Trainerschule.

Bewerbungsende ist der 3. Februar 2023.
Weitere Infos zur Trainerschule und zur Anmeldung unter **www.anpfiffinsleben.de/nussbaumtrainerschule** oder einfach den QR-Code scannen.

anpfiffinsleben.de

Foto: Hans-Peter Hegmann

AUSFLUGSTIPP

Auf künftig noch mehr Fläche präsentiert sich das Unimog-Museum ab Ende Januar.

DOPPELTE FLÄCHE, DOPPELTER SPASS IM UNIMOG-MUSEUM

21 Monate wurde vor den Toren Gaggenaus gegraben, geschraubt und gebohrt. Jetzt läuft der Countdown. Am letzten Januarwochenende heißt es im Unimog-Museum: Doppelt gemoppelt. Und das gleich in mehrfacher Hinsicht.

Doppelt so groß, doppelt so viel zu sehen, doppelt so viel zu erleben – so kann man zusammenfassen, was die Besucherinnen und Besucher ab sofort am Tor zum Murgtal erwartet. Und zum Start bietet das Museum darüber hinaus „Das Beste aus dem Unimog-Museum" – denn so heißt die Ausstellung, mit der der Trägerverein den Reigen auf der neuen Fläche eröffnet.

DER MYTHOS LEBT

Um das „Universal-Motor-Gerät" – kurz Unimog – ranken sich viele Mythen. Es ist lebende Legende und im wahrsten Sinne des Wortes unsterblich. Das ist sein Markenzeichen. Seine Unverwüstlichkeit und Stabilität machen den Truck mit dem Stern auf der Haube zum Kultobjekt und verschaffen dem „Moggele", wie Kenner das Fahrzeug liebevoll nennen, eine große Fangemeinde.

Am Eingang des Murgtals gelegen, beherbergt das Unimog-Museum nicht nur die Tourist-Info der Region und ist Ausgangspunkt für viele Wanderungen, sondern ist mit integriertem Shop, Ausstellungshalle und dem Außengelände, mietbaren Räumen und der Werkstatt Anlaufpunkt für Touristen und Unimog-Fans aus der ganzen Welt. Auf historischem Grund: Hier, wo früher die Unimog aus dem Gaggenauer Werk auf ihre Praxistauglichkeit geprüft wurden, wird die Legende wachgehalten, auf dem „meistgepflügten Acker Baden-Württembergs", wie Museumschefin Hildegard Knoop verrät.

NEUBAU MIT HOLZ-OPTIK

Knapp zwei Jahre dauerte der Bau des neuen Museumstraktes, der das Ensemble ab Ende Januar erweitern soll und die bisherige Ausstellungsfläche verdoppelt. In einer ebenso beeindruckenden wie passenden Optik mit viel Holz präsentiert sich der Neubau, der sich nahtlos an das bestehende Gebäude anschließt. Hier ist nicht nur Platz für doppelt so viele Unimogs wie bisher, sondern auch für viel Zubehör, eine „Seilwindenstraße" und vieles mehr. Erläutert wird alles mittels neuer digitaler Exponatstelen.

Doch nicht nur die Information, sondern auch das Erleben kommt nicht zu kurz. In zwei Fahrerhäusern kann man sich selbst ans Steuer setzen und ein Gefühl dafür bekommen, wie es war und ist, einen Unimog als Arbeitsgerät zu nutzen. Das Kinderiglu für die Kleinen wird neu bestückt und mehr ins Zentrum gerückt. Größere Kinder können sich eine digitale Schnitzeljagd aufs Handy laden, und nach wie vor lädt der Außenparcours zur Mitfahrt über Stock und Stein ein.

Aus dem Depot des Museums, in dem bislang noch viele unentdeckte Schätze schlummern, kommen nun noch einige mehr ans Tageslicht: In der ersten Ausstellung in den neuen Räumlichkeiten werden fast alle Baureihen des Unimogs und MB-tracs präsentiert. Ergänzend dazu informiert das Museum auf 200 m² mit einer Dauerausstellung über den Automobilbau in Gaggenau von 1894 bis heute.

ERÖFFNUNGSWOCHENENDE

Ein buntes Programm mit Führungen für verschiedene Altersgruppen, Bastel- und Experimentier-Ecken, Fahrzeug-Vorführungen in der neuen Schleuse und im Außenbereich und vielem mehr gibt es am Eröffnungswochenende 28. und 29. Januar.

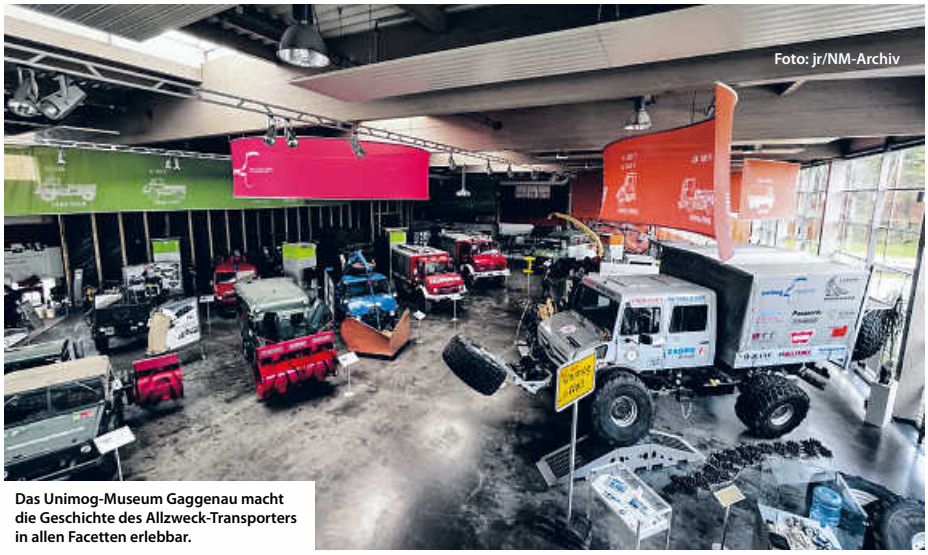
Foto: jr/NM-Archiv

Das Unimog-Museum Gaggenau macht die Geschichte des Allzweck-Transporters in allen Facetten erlebbar.

lokalmatador

Bilder und Eindrücke von einem Besuch im Unimog-Museum mit Video gibt es über den QR-Code oder auch hier: https://lokalmatador.net/unimog/

NUSSBAUM Club
VORTEIL

50 % RABATT

Nussbaum Abonnenten und Clubmitglieder sparen im Museum 50 Prozent. Im Artikel (über den QR-Code oder Link) gibt es zwei Eintrittskarten zum Preis von einer.

Abonnenten wissen mehr –
KOSTENLOS über Ihre Ortsgrenzen hinaus

Jetzt **NEU**: 380 Amtsblätter und Lokalzeitungen als ePaper lesen

Ob Öffnungszeiten der Bücherei, Neuigkeiten aus dem Bürgertreff oder der nächste Termin für den Kinderflohmarkt – mit den ePaper von Nussbaum Medien sind Sie über Ihre Region immer top informiert.

NUSSBAUM

Betriebe der Nussbaum Medien · Weil der Stadt · St. Leon-Rot · Bad Rappenau · Rottweil · Uhingen · Horb

www.nussbaum-medien.de

TRAUER

Herzlichen Dank

sagen wir allen, die sich beim Abschied von unserer geliebten Mutter, Schwiegermutter, Oma und Uroma

Sigrun Schwab

mit uns verbunden fühlten und ihre liebevolle Anteilnahme auf so vielfältige Art zum Ausdruck brachten. Die große Wertschätzung hat uns sehr berührt.

Unser besonderer Dank gilt, Herrn Pfarrer Köhrer für seine einfühlsamen Worte, der Diakonie Neuenstadt, SAPV Weinsberg, Herrn Dr. med. Bek, Herrn Wurst vom Bestattungsunternehmen Gebhardt und Familie Kronmüller für den wunderschönen Blumenschmuck.

Die große Wertschätzung hat uns sehr berührt.

Jutta Scharly, Edmund und Helmut Schwab mit Familien

Langenbrettach, im Januar 2023

Wenn ihr an mich denkt, seid nicht traurig.
Lasst mir einen Platz zwischen euch,
wie ich ihn im Leben hatte. o. V.

Du bist nicht mehr da, wo du warst,
aber du bist überall, wo wir sind.

Ilona Philipp

*** 06.08.1953 † 29.12.2022**

Allen, die sich in stiller Trauer mit uns verbunden fühlen und ihre liebevolle Anteilnahme zum Ausdruck brachten, danken wir von Herzen.

In liebevoller Erinnerung
Manuella und Jörg Wörbach
Mika, Laura mit Valentin
Martial Philipp mit Diego, Chanel und Katja König
Ihre Geschwister mit Familie

Wenn das Licht erlischt,
bleibt die Trauer.
Wenn die Trauer vergeht,
bleibt die Erinnerung.

Ihr Ansprechpartner Michael Wurst

gebhardt
BESTATTUNGEN

Finkenweg 4
74243 Langenbrettach-Brettach
Telefon 07139 / 2222
www.gebhardt-bestattungen.de

Die Baumbestattung für den ewigen Frieden.

Bestattungshaus Himmelblau
Hauptstraße 49
74196 Neuenstadt a.K.
✆ 07139 5089657 · bestattungshaus-himmelblau.de

Eine Stimme, die uns vertraut war, schweigt. Ein Mensch, der für uns da war, lebt nicht mehr.
Was uns bleibt sind Dank und die Erinnerungen an viele schöne Stunden.

STELLEN jobsuche BW

Deutsche Post DHL

Wir suchen DICH! Werde-einer-von-uns.de

Brief-/ Paketzusteller (m/w/d) in deiner Region:

Bietigheim-Bissingen, Heilbronn, Mosbach oder Schwäbisch Hall

Wir bieten
- **Vollzeit**
- **Teilzeit**

Du kannst sofort starten!

Jetzt scannen und bewerben!
Per Mail:
Postjobs-Karlsruhe@deutschepost.de

Christian, einer von uns.

UNTERRICHT

Nachhilfe

Klasse 4 bis zum Abi
Mathe, Deutsch, Englisch,
sehr preiswert (gewerblich)
☎ **01579 2470304**

AUTO

Audi-BMW-Mercedes-Porsche-VW-Jaguar-Maserati-AlfaRomeo-Honda-Jeep-Nissan-Skoda-Toyota-Volvo-AMG-

ACHTUNG

ANKAUF GEPFLEGTER FAHRZEUGE
& Sportwagen – Wohn- und Reisemobile – SUVs – Cabriolets – Old-/New- und Youngtimer Liebhaberfahrzeuge & ganze Sammlungen!
0711 - 3424 7363
info@auto-schwab-fellbach.de

Ford
Mitsubishi
Nissan
Opel
Peugeot
Renault
Skoda
Toyota
Oldtimer

Alpina-AstonMartin-Ferrari-Lexus-Lotus-Adria-Bürstner-Hobby-Hymer-Karmann-LMC-Pössl-Rapido-Westfalia

IMMOBILIEN-VERKÄUFE

1-2 Familienhaus in Wüstenrot

Traumlage m. unverbaubarem Waldblick u. großem Garten, Wohnfläche ca. 220 m², Grundstück ca. 1.060 m², Bj. 1982, hochwertige Ausstattung, großzügige Räumlichkeiten m. Indoor-Pool, 2 Doppelgaragen u.v.m., sehr gepflegter Zustand. Kaufpreis VHB 990.000 € Provisionsfrei, Tel. 0172 7594504 oder 0171/7775983

IMMOBILIEN

IMMOBILIENKOMPETENZ SEIT ÜBER 25 JAHREN

WIR SUCHEN DRINGEND WOHNUNGEN UND HÄUSER!

Verkaufen Sie mit uns erfolgreich Ihre Immobilie! Wir sind die erfahrenen Immobilienmakler in der Region und mit Büros in den Landkreisen **Rems-Murr, Ludwigsburg, Heilbronn, Hohenlohe, Neckar-Odenwald** und in **Stuttgart** sind wir auch in Ihrer Nähe!

Mein Name ist Alexander Wöhrle und ich kümmere mich um Ihre Immobilie als wäre sie meine eigene. Sie möchten Ihre Immobilie verkaufen? Dann rufen Sie mich für einen unverbindlichen Termin an.

GUTSCHEIN
Sie möchten den Wert Ihrer Immobilie wissen? Mit diesem Gutschein erhalten Sie eine kostenlose, marktorientierte Wertermittlung.

Neckartal Immobilien GmbH
Spreuergasse 30 · 70372 Stuttgart · Tel. 0711 888 26 27
Mehr Infos über uns unter www.neckartal.immo

Pflegeimmobilie als Kapitalanlage

Mietrendite bis 3,5 %, staatlich abgesichert,
langfristige Pachtverträge über 20 Jahre,
ab 166.000,- Euro, Bestands- und Neubauobjekte.

Günstige KfW-Konditionen möglich.
Wir stellen für Sie den Kontakt her!

Emil-Haag-Straße 27
71263 Weil der Stadt
Fon 07033 5266-75
info@brigitte-nussbaum.de

Brigitte Nussbaum
GmbH und Co. KG

Werbung bringt Erfolg!

ANZEIGE

EXPERTENTIPP

VORFÄLLIGKEITSENTSCHÄDIGUNG BEI HAUSVERKAUF UMGEHEN

Ein Hausverkauf – egal, aus welchen Gründen – ist für die Bank ein zwingender Grund, eine vorzeitige Kündigung zuzulassen. In den meisten Fällen müssen Sie dann aber ein Vorfälligkeitsentgelt zahlen. Dennoch gibt es zwei Situationen, in denen Sie eine Vorfälligkeitsentschädigung möglicherweise umgehen können: Zum einen, wenn der Darlehensvertrag vom neuen Käufer fortgeführt wird. Dies setzt allerdings das Einverständnis der Bank sowie eine gute Bonität des Käufers voraus.

Zum anderen umgehen Sie eine Vorfälligkeitsentschädigung, wenn mithilfe des Darlehens eine neue Immobilie bei derselben Bank finanziert wird. Dabei muss das neue Objekt aber mindestens den gleichen Beleihungswert wie die aktuelle Immobilie haben. Trifft eine dieser Situationen auf Sie zu, müssen Sie lediglich eine Bearbeitungsgebühr an die Bank zahlen.

ZU HOHE VORFÄLLIGKEITSENTSCHÄDIGUNG ZURÜCKFORDERN: SO GEHT´S

Haben Sie den Verdacht, dass die Vorfälligkeitsentschädigung zu hoch ausfällt, oder können Sie den Rechenweg nicht nachvollziehen, sollten Sie fachliche Hilfe in Anspruch nehmen. Lassen Sie Ihren Bescheid deshalb am besten von einer Verbaucherschutzzentrale oder einem Fachanwalt für Kapitalrecht prüfen. Oft hilft es dann schon, wenn Sie die korrigierte Berechnung an Ihre Bank schicken, um eine Neuberechnung der Vorfälligkeitsentschädigung zu erreichen. Kommt die Bank Ihrer Bitte um eine Reduzierung der Vorfälligkeitsentschädigung nicht nach, hilft nur noch der Weg zum Anwalt. Da aber auch hierfür Kosten anfallen werden, klären Sie am besten vorher, welche Kosten Ihre Rechtsschutzversicherung übernimmt, beziehungsweise wie hoch die Anwaltskosten sein werden. Denn diese können Ihre Ersparnis bei der Vorfälligkeitsentschädigung natürlich noch einmal mindern.

Wir unterstützen Sie gerne, kontaktieren Sie uns unter: Königskinder Immobilien GmbH, Tel.: 0711 400544-0 oder per Email: info@koenigskinder.de

Bekannt aus der Fernseh-Werbung bei RTL und NTV

DIE **KÖNIGSKINDER** IMMOBILIEN

Verkaufen Sie Ihre Immobilie, Ihr Gewerbeobjekt, Ihr Grundstück (egal ob bebaubar oder nicht, egal ob Abrisshaus) an unsere bonitätsstarken, vorgemerkten Kunden (Finanzierung liegt vor) **oder einfach direkt an uns.***

0800 5800 200
Kostenlose Hotline

* vorbehaltlich einer internen Prüfung

Ansprechpartner:
Dr. Wilken und **Dr. Barth**

KÖNIGSKINDER
IMMOBILIEN

Werden Sie Franchisenehmer.
Werden Sie ein Königskind.

info@koenigskinder.de | www.koenigskinder.de

PFLEGE

Wir beraten Sie kostenfrei:
07131 473 40 53

Lebensqualität im Alter.
24-Stunden-Pflege im eigenen Zuhause.

www.pflegepiloten.de

PflegePiloten GmbH
Keplerstraße 7
74072 Heilbronn

PflegePiloten
Wir vermitteln Pflegepersonal

GESCHÄFTSANZEIGEN

Geöffnet von 2. bis 5. Februar 2023

Auf Ihren Besuch freuen sich

GEBERT GINDER
Dorfschmiede

Sonntag Sauerbraten

Jeden Samstag von 8.30 bis 12.00 Uhr ist **WEINVERKAUF** in der Dorfschmiede

Hardthausen-Kochersteinsfeld, Mittlere Gasse 21
Telefon 07139 7524 oder 18262

Wo´s prima schmeckt!

Hofmetzgerei MEISTER

Seehof 1 · 74626 WALDBACH

Angebot für Samstag, den 28.01.2023 und Mittwoch, den 01.02.2023

Schweinebauch	kg	**9,50 €**
Gemischtes Hackfleisch	kg	**9,50 €**
Rinderrouladen	kg	**17,00 €**
Weiße Presswurst	kg	**9,50 €**
Landjäger und Pfefferbeißer	kg	**11,50 €**
Bierwurst	kg	**11,00 €**
Lachsschinken	kg	**15,00 €**

Fleisch- und Wurstwaren aus eigener Schlachtung und Produktion

Hofmetzgerei Meister KG
Seehof 1 · 74626 Bretzfeld-Waldbach
Telefon 0177 / 4 97 44 70
E-Mail: info@hofmetzgerei-meister.de

Öffnungszeiten:
mittwochs von 14 bis 18 Uhr
und
samstags von 8 bis 12 Uhr

Foto: Europa Park

FREIZEIT

Spannende Wasserthemenwelten gibt es im Rulantica Rust zu entdecken.

BADESPASS BEI JEDEM WETTER: FREIZEITBÄDER IN BW

In unserem Bundesland hat das Baden Tradition. Kein Wunder, schließlich trägt es das entscheidende Verb schon im Namen. Und das wussten schon die alten Römer, die hier vor rund 2000 Jahren siedelten und die warmen Quellen für sich entdeckten. Gehalten hat sich das bis heute: Baden-Württemberg ist Bäderland Nr. 1 in Deutschland. Und zwar zu jeder Jahreszeit.

Egal, ob im Sommer im Freibad oder am Baggersee oder wie jetzt im Winter ganz klassisch im Thermal- oder im Erlebnisbad – hier ist Badevergnügen garantiert, ganz unabhängig von der Witterung. Fitness, Wellness, Gesundheit, Action oder wahres Erlebnis: Badeurlaube stehen hierzulande hoch im Kurs und dafür bietet die Palette Angebote für die ganze Familie.

In Rulantica, der Indoor-Wasserwelt des Europa-Parks sowie in zahlreichen Spaß- und Erlebnisbädern von Filderstadt bis Weinheim... in den Freizeitbädern im Süden ist vor allem Action garantiert. Aber auch abschalten lässt es sich vielerorts prima. Wir stellen einige Freizeitbäder vor.

RUST: RULANTICA

Aus dem Stand auf die unangefochtene Nummer 1: Seit seiner Eröffnung 2019 hat das Erlebnisbad Rulantica in Rust alle Superlativen gesprengt, was Indoor-Wasservergnügen für die Familie angeht. Auf einer Fläche von über 32.000 m² sorgen 30 Rutschen und zahlreiche Attraktionen in 13 Themenbereichen für generationsübergreifenden Wasserspaß. Außergewöhnliche Angebote, wie beispielsweise Unterwasser-VR oder Klettermöglichkeiten, zeichnen das gigantisch dimensionierte Erlebnisbad ebenso aus wie drei Saunen, Ruheoasen im ansonsten doch recht trubeligen Ambiente.

FREUDENSTADT: PANORAMA-BAD

Das Panorama-Bad in Freudenstadt überzeugt nicht nur durch seine Vielzahl an Becken, darunter auch spezielle Tauch- sowie Springbecken, sondern auch durch seine Erlebnisangebote. Mit einer 110 Meter langen Black-Hole-Rutsche und einer 68 Meter langen Turbo-Rutsche, bei der Geschwindigkeiten von bis zu 30 m/Sekunde erreicht werden können, steht vor allem Rutschvergnügen nichts im Weg. Doch auch Erwachsene kommen im Vitalbereiches oder den insgesamt fünf Saunen auf ihre Kosten. Darüber hinaus begeistern vier Erlebnisgrotten sämtliche Altersgruppen mit Sole, Düften, Dampf, Feuer und Eis und machen die Besonderheit des Panorama-Bades aus.

SINSHEIM: THERMEN & BADEWELT

Zu guter Letzt kann in Sinsheim auch Entspannung Suchenden geholfen werden. Und zwar ebenfalls rekordträchtig. Denn dort findet sich die laut Guinness Buch der Rekorde größte Sauna der Welt: Auf 166 m² Fläche kann hier umringt von Koi-Karpfen und mit Panoramablick in den Kraichgau geschwitzt werden. Mehr als 400 echte Palmen vermitteln dazu echtes Urlaubsgefühl, ein Entspannen in den Whirlpools oder Gymnastikkurse werden für viele zum angenehmen Erlebnis. Im Sommer gibt es die Möglichkeit, mit einem Tretboot über den Thermensee zu fahren und acht weitere Themensaunen haben jeweils individuelle Programme, die den Besuch lohnenswert machen. (asp/jr)

lokalmatador

Ob Fitness, Wellness, Gesundheit oder Action: In diesen Erlebnisbädern in BW findet jeder das Richtige.

Hier gibt es die TOP 10 unserer Redaktion.

https://lokalmatador.net/erlebnisbad/

Rekordträchtiger Ausblick:
Die Koi-Sauna in der Badewelt Sinsheim
ist die größte Sauna der Welt.

Foto: Thermen & Badewelt Sinsheim

Ihre Immobilienexperten in der Region für alle Fragen rund um Ihre Immobilie, ob Immobilienbewertung, Energieausweis, Kauf, Verkauf auch auf Rentenbasis und Vermietung.
Profitieren Sie von unserer über 41-jährigen Erfahrung.
Rufen Sie uns an, mit uns kann man reden!

GARANT IMMOBILIEN

Telefon: 07131 64 911-0
heilbronn@garant-immo.de
www.garant-immo.de

Kaufe von privat

Pelzjacken und Mäntel, Porzellan aller Manufakturen, Service, Figuren. Seriöse Abwicklung.

Herr Adler
✆ 0162-9514970

Landmetzgerei Bauer
METZGEREI & CATERING

Metzgerei Bauer
Im Dorfladen Langenbeutingen
Schulstr. 10 • 74243 Langenbeutingen
✆ 07946/9486778

Angebot vom 26.1.2023 bis 1.2.2023

Rouladen vom **Angus Rind**	100 g	1.99 €
Siedfleisch mager vom **Angus Rind**	100 g	0.99 €
Gulasch gemischt	100 g	1.39 €
Schweineschnitzel	100 g	1.09 €
Rauchfrische Saiten	100 g	1.29 €
Lyoner/Schinkenwurst auch im Ring	100 g	1.39 €
Pfefferbeißer/grobe Mettwurst	100 g	1.29 €
Kalter Braten	100 g	1.49 €
Lachsschinken	100 g	2.39 €
Wurstsalat	100 g	0.99 €

Hohenloher Landschwein von der Bäuerlichen Erzeugergemeinschaft Angusrind Bauer

GASTRONOMIE

VERANSTALTUNGEN

KOLPING BILDUNG
BILDUNGSZENTRUM HEILBRONN

BILDUNG ÖFFNET TÜREN

Freitag, 3. Februar, 16 bis 19 Uhr

www.kbz-hn.de

16 Uhr Eltern-Info!
Aula, Bahnhofstraße 8

Kolping Bildungszentrum | Bahnhofstraße 8 | 74072 Heilbronn

Werbung bringt Erfolg!