Mitteilungsblatt
der Gemeinde

Langenbrettach

48

www.langenbrettach.de

Donnerstag, 1. Dezember 2022

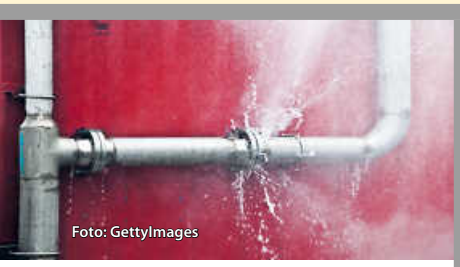

**Notrufnummer
bei Wasserrohrbrüchen
0172/2315476**

Gemeindeverwaltung

Öffnungszeiten

Montag - Freitag 8.30 - 12.00 Uhr
Donnerstag zusätzlich 16.00 - 18.30 Uhr

Weitere Termine sind nach telefonischer Vereinbarung möglich.

Kontakt

Telefonisch unter 07139/9306-0 oder per E-Mail: info@langenbrettach.de

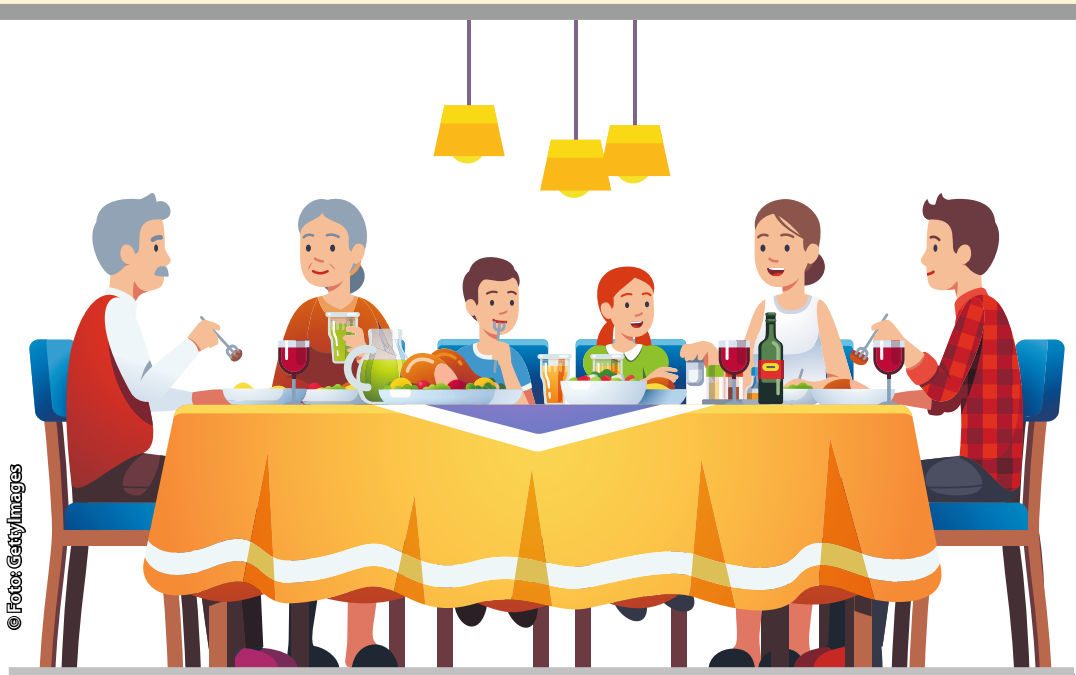

GENERATIONEN leben in Langenbrettach

8. offener, gemeinsamer Mittagstisch in Langenbrettach für „JUNG und ALT“!

Wann?	Mittwoch, 14. Dezember 2022 um 12.00 Uhr
Wo?	Gemeindehalle Brettach
Teilnahme?	Nur mit Anmeldung und vorheriger Essensbestellung möglich
Auswahl?	1. Gebratene Entenbrust mit Semmelknödel und Rotkraut 2. Gemüsemaultaschen in Lauch-Sahne-Soße
Fahrdienst?	Kein Problem! Bitte bei der Anmeldung dazu sagen.

BEGEGNUNG

Anmelden nicht vergessen!

Rufen Sie an: 07139/9306-41 Claudia Erbe oder 07139/93060 oder per Mail an claudia.erbe@langenbrettach.de bis spätestens 09.12.2022.

Langenbeutinger Adventskalender 2022

1.	Familie Lamp	Rieslingstraße 10
2.	Kiga „Alte Schule“	Schulstraße 54
3.	Familie Nier	Buchenstraße 26
4.	Familie Hauck	Burgunderweg 2
5.	Familie Kubach	Lindenhof 1
6.	Familie Kastropp	Im Stegle 17
7.	Familie Jung	Im Stegle 7
8.	Familie Schüll	Im Stegle 16
9.	Familie Hagemann	Im Stegle 21
10.	Familie Rose und Natter	Hohenloher Straße 57
11.	Familie Lauks	Im Stegle 32
12.	Familie Jarmer	Burgunderweg 4
13.	Familie Knauß	Hohenloher Straße 150
14.	Familie Marquardt	Im Stegle 26
15.	Familie Benz	Hohenloher Straße 25
16.	Familie Mader	Im Stegle 19
17.	Familie Bayer	Reithohle 11
18.	Familie Schobner	Rieslingstraße 4
19.	Familie Goldschmidt	Im Stegle 30
20.	Familie Gehring	Buchenstraße 19
21.	Familie Knauß	Hohenloher Straße 132
22.	Familie Schilling	Im Stegle 24
23.	Familie Schweizer	Buchenstraße 21
24.	Pfrarramt	Hohenloher Straße 11

Wir wünschen allen eine frohe und besinnliche Adventszeit und danken allen Teilnehmenden herzlich.

Adventstreff Danke

Danke an alle Beteiligten und die vielen Besucher für einen wunderschönen Langenbrettacher Adventstreff!

BESTE INFOS *Ihr Mitteilungsblatt*

Impressum

Herausgeber:
Gemeinde Langenbrettach, Rathausstr. 1, 74243 Langenbrettach, Tel. 07139 9306-0
Internet: www.langenbrettach.de
E-Mail: info@langenbrettach.de

Verantwortlich für den amtlichen Teil, alle sonstigen Verlautbarungen und Mitteilungen der Gemeinde:
Bürgermeister Timo Natter oder sein Vertreter im Amt.

Verantwortlich für den übrigen Inhalt und Anzeigen:
Timo Bechtold, Kirchenstraße 10
74906 Bad Rappenau

Druck und Verlag:
Nussbaum Medien Bad Rappenau GmbH & Co. KG, Kirchenstraße 10
74906 Bad Rappenau
Tel. 07264 70246-0, Fax 07264 70246-99
Internet: www.nussbaum-medien.de

Anzeigenberatung:
Kirchenstraße 10, 74906 Bad Rappenau
Tel. 07264 70246-0, Fax 07264 70246-99
bad-rappenau@nussbaum-medien.de
Internet: www.nussbaum-medien.de

Zuständig für die Zustellung:
G.S. Vertriebs GmbH, Josef-Beyerle-Straße 2, 71263 Weil der Stadt
Telefon 07033 6924-0
E-Mail: info@gsvertrieb.de
Bürozeiten: Mo. - Fr. von 8 bis 17 Uhr
Abonnement: www.nussbaum-lesen.de
Zusteller: www.gsvertrieb.de
Kündigung des Abonnements nur 6 Wochen zum Halbjahresende möglich.

Bezugspreis: halbjährlich 24,50 € inkl. Zustellung.

Bildnachweise:
© Fotos Rubrikenbalken: Thinkstock

Nachhaltigkeit

Papier

Das eingesetzte Papier ist aus deutscher Produktion (Augsburg/Bayern).
Es besteht zu ca. 75 % aus Altpapier.
Der verwendete Holzschliff wird aus Durchforstungsholz von nachhaltig bewirtschafteten Wäldern gewonnen.

Energie

Wir verwenden zu 100 % zertifizierten Strom aus Wasserkraft und vermeiden damit Umweltauswirkungen – keine CO_2-Emission, kein radioaktiver Abfall.

Mehr Informationen:
http://www.nussbaum-medien.de/ueber-uns/oekologische-verantwortung

Amtliche Bekanntmachungen

Ärztliche Notfalldienste

Ärztlicher Notfalldienst **116 117 (Anruf ist kostenlos)**
Allgemeine Notfallpraxis Bad Friedrichshall
SLK-Kliniken - Klinkum Am Plattenwald 7, Bad Friedrichshall
Samstag, Sonntag und an Feiertagen: 8.00 - 22.00 Uhr
Notfallpraxis Heilbronn
SLK-Klinikum Heilbronn, Am Gesundbrunnen 20 - 26, Heilbronn
Mo. - Fr. 18.00 - 22.00 Uhr, Sa., So. und Feiertag 9.00 - 22.00 Uhr
Allgemeine Notfallpraxis Möckmühl
SLK-Kliniken - Krankenhaus Möckmühl, Hahnenäcker 1
Samstag, Sonntag und an Feiertagen: 8.00 - 16.00 Uhr

Kinderärztlicher Notfalldienst **116 117**
Notfallpraxis Kinder Heilbronn
Kinderklinik Heilbronn, Am Gesundbrunnen 20-26, Heilbronn
Mo. - Fr. 19.00 - 22.00 Uhr, Sa., So. und Feiertag 8.00 - 22.00 Uhr

HNO-ärztlicher Notfalldienst **116 117**
Notfallpraxis HNO Heilbronn
SLK-Klinikum Heilbronn, Am Gesundbrunnen 20-26, Heilbronn
Sa., So. und Feiertag 10.00 - 20.00 Uhr

Augenärztlicher Notfalldienst Heilbronn **116 117**
Augenärztliche Notfallpraxis in den SLK-Kliniken Heilbronn, Klinikum am Gesundbrunnen, Am Gesundbrunnen 20-26, Heilbronn
Fr 16.00 - 22.00 Uhr, Sa, So, Feiertage 10.00 - 20.00 Uhr

Zahnärztlicher Notfalldienst
Der zahnärztliche Notfalldienst für den Landkreis Heilbronn kann unter folgender Telefonnummer abgefragt werden: **0711/7877712**
http://www.kzvbw.de

Kostenfreie Onlinesprechstunde
Mo. bis Fr. 9.00 - 19.00 Uhr: docdirekt - kostenfreie Onlinesprechstunde von niedergelassenen Haus- und Kinderärzten nur für gesetzlich Versicherte unter **0711/96589700 oder docdirekt.de**

Rettungsdienst 112

Krankentransport 07131/19222

Notdienste der Apotheken

finden Sie auf der Homepage der Landesapothekerkammer Baden-Württemberg www.aponet.de oder unter www.langenbrettach.de; oder telefonisch: Festnetz 0800/0022833, mobil 22833

Telefonseelsorge Heilbronn 0800/1110111

Tag und Nacht für Sie zu sprechen

Suchtberatung im Landkreis Heilbronn

Die Suchtberatung im Landkreis Heilbronn bietet jeweils donnerstags von 14.00 bis 17.00 Uhr Sprechzeiten in der Diakonischen Bezirksstelle in Neuenstadt an.
Terminvereinbarung und Info unter Tel. 07131/898690

Pflegestützpunkt des Landkreises Heilbronn

Beim Pflegestützpunkt des Landkreises Heilbronn erhalten Betroffene, Angehörige und Interessierte Informationen und Beratung zum Thema Pflege.
Ansprechpartner
Außenstelle Möckmühl im Gesundheitszentrum Hahnenäckerstr.1, Frau Juszczak, Tel. 06298/9366-236
E-Mail: s.juszczak@landratsamt-heilbronn.de
Sprechzeiten: Montag 9.00 - 12.00 Uhr und 14.00 - 16.00 Uhr
Landratsamt Heilbronn, Lerchenstraße 40, Herr Vesely, Tel. 07131/994-430, E-Mail: stefan.vesely@landratsamt-heilbronn.de
Sprechzeiten: Mo, Di, Do, Fr 9.00 - 12.00 Uhr u. Mi 16.00 - 18.00 Uhr

Informations-, Anlauf- und Vermittlungsstelle für pflegerische Hilfen - IAV

Frau Wißmann bietet Angehörigen und Betroffenen Informationen und individuelle Beratung zu den verschiedensten Fragestellungen rund um Alter und Pflegebedürftigkeit.
Termine nach Vereinbarung
Tel. 07139/90324, E-Mail: iav-neuenstadt@web.de

Polizeiposten Neuenstadt

Hauptstr. 10, 74196 Neuenstadt, Tel. 07139/4710-0, Fax 4710-20
E-Mail: neuenstadt.pw@polizei.bwl.de

Polizeirevier Neckarsulm 07132/9371-0

Notruf 110

Feuer 112

Gasversorgung Unterland - Störungen

Störungen bitte melden unter Tel. 07131/610-1503

Öffentliche Sitzung des Gemeinderats

Am **5.12.2022 um 19.00 Uhr** findet in der Gemeindehalle, Keltergasse 1 in Brettach die **öffentliche Sitzung des Gemeinderats** statt.
Alle interessierten Bürger sind herzlich eingeladen.
Im Anschluss findet eine nicht öffentliche Sitzung statt.
Timo Natter, Bürgermeister
Tagesordnung

1. Protokollbekanntgaben
2. Haushaltsplan Wald 2023
3. Ergebnisermittlung Abwasser
4. Gebührenkalkulation Wasser und Abwasser für den Zeitraum 2023 - 2024
5. Satzung zur Änderung der Satzung über die öffentliche Abwasserbeseitigung (Abwassersatzung - AbwS)
   Satzung über den Anschluss an die öffentliche Wasserversorgungsanlage und die Versorgung der Grundstücke mit Wasser (Wasserversorgungssatzung - WVS)
6. Neufassung der Verwaltungsgebührensatzung und Anpassung der Verwaltungsgebühren zum 1.1.2023
7. Pflegezentrum Langenbrettach - Information
8. Areal Schlössle - Wohnen Ü65 - Information
9. Alternative Energiekonzepte für die Baugebiete
10. Sanierung Kindergartengebäude Langenbeutingen - Vergabe Planungsleistungen
11. Neubau Kindergarten „Hälde“ - Vergabe
12. Optionsregelung § 2b Umsatzsteuergesetz
    - Erneute Verschiebung des Umsetzungszeitpunktes
13. Baugesuche
    a) Neubau Modulhaus auf Flst. 3405/2, Neudeck 17
    b) Neubau Einfamilienwohnhaus auf Flst. 374, Hohenloher Str. 29, OT Langenbeutingen
    c) Neubau eines 4-Familienwohnhauses mit 4 Carports und 2 Stellplätzen auf Flst. 3425/1, Neudeck 10/1
14. Verschiedenes

Aus der Sitzung des Gemeinderats vom Montag, 28. November 2022

Der Gemeinderat hat in seiner öffentlichen Sitzung vom 28.11.2022 Folgendes beraten und entschieden:
2. Spende an DRK für HvO-Fahrzeug
Erste Hilfe ist das A und O bei einem medizinischen Notfall. Besonders in ländlichen Gegenden kann es aufgrund weiter Entfernungen zu längeren Anfahrtszeiten des Rettungswagens kommen. Helfer vor Ort (HvO) bedeutet schnelle erste Hilfe vor Ort. Sie sind ein zusätzliches Glied in der Rettungskette. Die zuständige ILS (Integrierte Leitstelle, Feuerwehr und Rettungsdienst) alarmiert in Notfällen

zusätzlich zum Rettungsdienst die HvO-Gruppe. Gut ausgebildete, freiwillige Helfer des Ortsvereins Neuenstadt überbrücken als First Responder die therapiefreie Zeit bis zum Eintreffen des Rettungsdienstes und ggf. des Notarztes. Die Mitglieder der HvO-Gruppe fahren mit dem Einsatzfahrzeug des Ortsvereins oder dem privaten Pkw an den Notfallort und beginnen mit der Erstversorgung des Patienten. Sie führen entsprechende lebenserhaltende Sofortmaßnahmen durch, wie z.B. die Herz-Lungen-Wiederbelebung, Lagerung des Patienten, Betreuung, blutstillende Maßnahmen usw.
Das HvO-Fahrzeug des Ortsvereins Neuenstadt ist seit drei Jahren im Einsatz und wurde bisher von der Volksbank Möckmühl per Leasing finanziert. Hauptsächliches Einsatzgebiet sind die Gemeinde Langenbrettach sowie die Gemeinde Hardthausen.
Die Halbjahreszahlen 2022 zeigen, wie wichtig dieses Fahrzeug samt Fahrer ist:

Langenbeutingen	33 Einsätze
Brettach	29 Einsätze

Zum Oktober 2022 ist nun der Leasingvertrag für das Fahrzeug abgelaufen und das Fahrzeug wurde dem DRK zum Kauf angeboten. Hier klafft bei diesen jedoch eine Finanzierungslücke von 3.000 EUR, damit das Fahrzeug übernommen werden kann. Daher hat das DRK bei den Gemeinden Langenbrettach und Hardthausen bzgl. einer Spende von jeweils 1.500 EUR angefragt. Die Gemeinde Hardthausen hat die Spende bereits zugesagt.
Der Ortsverein Neuenstadt leistet mit seinem sozialen Engagement und seinen ehrenamtlichen Fahrten einen wichtigen und wertvollen Beitrag für alle Einwohner der Gemeinde Langenbrettach. Dies bestätigt der Gemeinderat, der HvO hat bestimmt schon mehrere Leben in Langenbrettach gerettet.
Der Gemeinderat stimmte der zweckgebundenen Spende i.H.v. 1.500 EUR an den Ortsverein Neuenstadt des DRK zur Übernahme des HvO-Fahrzeugs VW Up einstimmig zu.

3. Neuregelung der Umsatzbesteuerung der öffentlichen Hand - Satzungsänderungen
- Benutzungsordnung für die öffentlichen Räume, Benutzungs- und Gebührenordnung für die Vermietung der Räume in der Brettacher Mühle, Friedhofssatzung, Feuerwehr-Kostenersatz-Satzung

Mit Blick auf die gesetzliche Neuregelung der Umsatzbesteuerung der öffentlichen Hand und insbesondere der Vorschrift des § 2b UStG wurde geprüft, inwieweit den gemeindlichen Satzungen, Benutzungsordnungen oder Gebührenverzeichnissen Leistungen zugrunde liegen, bei denen ein möglicher Wettbewerb zu Dritten und somit eine Umsatzsteuerpflicht vorliegt. Dies hat nun zur Folge, dass in den entsprechenden rechtlichen Grundlagen ein „Steuer-Disclaimer“ aufgenommen werden muss, um auf diesem Wege umsatzsteuerrechtliche Risiken im Kontext dieser Neuregelung abfangen zu können. Die Änderungen sollen bis zum Ende des letzten Quartals 2022 umgestellt werden, damit sie bereits zum Jahresbeginn 2023 Wirksamkeit erlangen und Rechtsfragen, die sich aus einer ggf. rückwirkend beabsichtigten Satzungsänderung ergeben würden, von vornherein vermieden werden.
Bei der Gemeinde Langenbrettach betrifft dies folgende Teile des Ortsrechts:

- Benutzungsordnung für die öffentlichen Räume
- Benutzungs- und Gebührenordnung für die Vermietung der Räume in der Brettacher Mühle
- Friedhofssatzung
- Feuerwehr-Kostenersatz-Satzung

Der Gemeinderat stimmte der Änderung der Benutzungsordnung für die öffentlichen Räume, Benutzungs- und Gebührenordnung für die Vermietung der Räume in der Brettacher Mühle, Friedhofssatzung sowie der Feuerwehr-Kostenersatz-Satzung einstimmig zu.

4. Förderung Flutlichtanlage TSV Langenbeutingen

Der TSV Langenbeutingen hat sich mit der Bitte um eine Förderung nach der Vereinsförderungsrichtlinien für den Austausch der Flutlichtanlage an die Verwaltung gewandt. Gemäß Nr. 4.2 der Vereinsförderungsrichtlinien kann die Gemeinde bei Vorliegen der Voraussetzungen Geldleistungen zu Investitionen der Vereine gewähren. Im Fall des TSV Langenbeutingen liegen die Voraussetzungen vor. Der Antrag wurde bereits im April 2022 bei der Verwaltung gestellt. Eine Förderung entsprechend den Vereinsförderungsrichtlinien wurde dann kurzfristig zugesagt, sodass die Firma noch vor der damals bevorstehenden Preiserhöhung von 40 % durch den Verein beauftragt werden konnte. Dem Verein sind nun nachgewiesene Kosten i.H.v. 20.783,88 EUR entstanden. Entsprechend den Vereinsförderungsrichtlinien wird der Zuschuss für 2023 i.H.v. 15 %, somit 3.117,58 EUR gewährt. Die Kosten werden im Haushaltsplan 2023 berücksichtigt.
Der Gemeinderat hat die Information zur Kenntnis genommen.

5. Feldwegsanierung Reutfeld in Langenbeutingen

Der Vorsitzende verwies auf die Gemeinderatssitzung vom 16.5.2022. Der Gemeinderat hatte die Ausschreibung für die Sanierung von 2 Feldwegen Flürle und Reutfeld aufgrund der hohen Kosten aufgehoben und beschlossen 2 neue Angebote nur für die Sanierung des Feldweges Reutfeld einzuholen. Diese beiden Angebote wurden dem Gemeinderat vorgestellt. Aus dem Förderprogramm „Nachhaltige Modernisierung von ländlichen Wegen - VwV MoLWE“ hat die Gemeinde eine Förderung in Höhe von 23.248,60 € erhalten. Die notwendigen Eigenmittel sind im Haushaltsplan 2022 eingestellt.
Die Firma HLT könnte noch Ende November - wenn es die Witterung zulässt - mit den Arbeiten beginnen.
Der Gemeinderat vergab die Sanierung des Feldweges Reutfeld einstimmig an die Firma HLT.

6. Annahme von Spenden gem. § 78 Abs. 4 GemO

Der Gemeinderat stimmt der Annahme der Spenden zu.

7. Baugesuche

a) Erweiterung Kindergarten Helmbundweg, OT Brettach

Der Gemeinderat stimmte dem Baugesuch einstimmig zu.

8. Verschiedenes

Die Kämmerin der Gemeinde Frau Wagenblast weist darauf hin, dass seit der letzten Sitzung Geldanlagen getätigt wurden. Es wurden 2 Mio. EUR für 6 Monate und 3 Mio. EUR für 12 Monate angelegt. Dafür bekomme die Gemeinde in Summe Zinsen i.H.v. 86.800 EUR.
Der Gemeinderat nimmt die Information zur Kenntnis.

Anmeldung eines Kindergartenplatzes in den Kindertagesstätten der Gemeinde Langenbrettach für das Kindergartenjahr 2023/2024

Für das Kindergartenjahr 2023/2024 ist der Anmeldestichtag der 31.1.2023.
Dieser Stichtag gilt für alle Kinder, die zwischen dem 1.7.2020 und dem 31.7.2021 geboren sind und ab 3 Jahren einen Kindergarten in der Gemeinde Langenbrettach besuchen wollen.
Anmeldevordrucke können unter www.langenbrettach.de unter der Rubrik „Leben & Arbeiten - Kinderbetreuung“ heruntergeladen werden.
Alternativ können die Anmeldeformulare bei Sabine Sander unter sabine.sander@langenbrettach.de angefordert werden.
Eine persönliche Abgabe der Anmeldungen ist nicht notwendig. Der Einwurf in den Briefkasten genügt.
Die Wunscheinrichtung kann nicht garantiert werden.
Die schriftlichen Zusagen und der Aufnahmebogen werden nach der Verteilung der Plätze, voraussichtlich im April 2023, an die Eltern übersendet.

Anmeldung eines Kernzeitplatzes für das Schuljahr 2023/2024

Eltern von Schülern der 1. bis 4. Klasse, die ab September 2023 die Grundschule im Ortsteil Brettach oder Langenbeutingen besuchen und einen Bedarf im Rahmen der Kernzeitbetreuung haben, sollten Ihre Anmeldung und die Arbeitgeberbescheinigung als Nachweis des Betreuungsbedarfs bis zum Stichtag **27. Februar 2023** einreichen.
Anmeldevordrucke sowie der Vordruck für die Arbeitgeberbescheinigung können unter www.langenbrettach.de unter der Rubrik „Leben & Arbeiten - Schulen - Kernzeitbetreuung“ heruntergeladen werden.
Alternativ können die Formulare bei Sabine Sander unter sabine.sander@langenbrettach.de angefordert werden.
Eine persönliche Abgabe der Anmeldungen ist nicht notwendig. Der Einwurf in den Briefkasten genügt.

Allgemeine Infos zur Kernzeitbetreuung

In der Kernzeit im OT Brettach bieten wir die Betreuungszeit Montag - Freitag von 7.30 bis 14.30 Uhr an.
In der Kernzeitbetreuung im OT Langenbeutingen bieten wir zwei Betreuungszeiten an: Montag bis Freitag, 7.30 bis 14.30 Uhr und eine Ganztagsbetreuung von Montag - Donnerstag, 7.00 - 16.30 Uhr und Freitag, 7.00 - 15.30 Uhr.
Für die Herbst-, Oster- und Faschingsferien wird eine Ferienbetreuung angeboten. Es können auch Schüler betreut werden, die sonst nicht für die Grundschulbetreuung angemeldet sind.

Ob die Betreuung durchgeführt wird, entscheidet die Gemeinde aufgrund der Anmeldezahlen. Ein genereller Anspruch auf Ferienbetreuung besteht nicht. Für die Ferienbetreuung ist eine gesonderte Gebühr zu entrichten.
Die zweiwöchige Mühlenfreizeit, die in den ersten beiden Wochen der Sommerferien stattfindet, ist Bestandteil der Betreuung im Rahmen der verlässlichen Grundschul- und Ganztagsbetreuung.
Kinder, die bereits ganzjährig die Kernzeitbetreuung besuchen, werden bei der Vergabe der Plätze vorrangig behandelt.
Für die Mühlenfreizeit ist eine gesonderte Gebühr zu entrichten.
In der Grundschulbetreuung wird täglich ein Mittagessen (Hofmann-Menü) angeboten. Es besteht kein Mittagessenszwang.
Wenn ein Mittagessen gewünscht ist, kann morgens bei der Betreuerin bestellt werden.
Sollte Mittagessen für den laufenden Tag bestellt sein, muss das Essen bezahlt werden, wenn bei Absage bereits mit der Zubereitung des Mittagessens begonnen wurde.
Der Preis für ein Mittagessen beträgt 3,90 €. Die Mittagessen werden monatlich von der Gemeinde abgerechnet. Die Kosten für das Mittagessen werden per SEPA-Lastschriftmandat eingezogen, wofür ein gesondertes SEPA-Lastschriftmandat an die Gemeinde zu erteilen ist.
Die Aufnahme erfolgt im Rahmen der vorhandenen Kapazitäten.
Ein Rechtsanspruch auf einen Kernzeitplatz besteht nicht.
Die schriftlichen Zusagen und Aufnahmeverträge werden nach der Verteilung der Plätze, voraussichtlich im Mai 2023, an die Eltern übersendet.

4. Abschlagszahlung für Wasser- und Abwassergebühren

Die Gemeindekasse weist auf die Fälligkeit der 4. Abschlagszahlung für Wasser- und Abwassergebühren 2022 zum 15.12.2022 hin. Die Beträge sind in der Rechnung vom 8.2.2021 enthalten. Wenn uns kein SEPA-Lastschriftmandat vorliegt, bitten wir um rechtzeitige Überweisung der darin aufgeführten Beträge auf ein Bankkonto der Gemeinde Langenbrettach, da ansonsten die gesetzlich vorgeschrieben Säumniszuschläge (1 % pro Monat) nach 3 Tagen erhoben werden müssen. Bitte geben Sie das entsprechende Buchungszeichen als Zahlungsgrund an.
Bei Teilnahme am SEPA-Lastschriftverfahren werden die Beträge am 15.12.2022 abgebucht. Wir bitten Sie, für ausreichende Deckung auf Ihrem Konto zu sorgen. Bevor Sie einer Lastschrift bei Ihrer Bank widersprechen, sollten Sie zuerst kurz mit uns Verbindung aufnehmen, weil sonst bei einer Rücklastschrift von den Geldinstituten Gebühren berechnet werden.
Ihre Gemeindekasse

Rentenberatung

Energie sparen ist in diesem Herbst und Winter ein wichtiges Thema. Die Gemeindeverwaltung möchte mit gutem Beispiel vorangehen und die Anstrengungen noch verstärken. Daher bleiben das Rathaus und die Ortsverwaltung in diesem Jahr vom **27. bis 30. Dezember 2022 geschlossen** und die Büros kalt. Deshalb finden keine Termine für Rentenanträge und Beratungen statt. Ab Januar 2023 sind die Termine wie üblich am letzten Donnerstag im Monat in der Verwaltungsstelle in Langenbeutingen. Eine Voranmeldung ist zwingend erforderlich. Bitte melden Sie sich zur Terminvereinbarung im Rathaus bei Frau Hofmann unter Tel. 07139/9306-10,
lea.hofmann@langenbrettach.de oder bei Frau Spahmann unter Tel. 07139/9306-13, rose.spahmann@langenbrettach.de.

Geburtstage

4.12. Wolfgang Schaaf 75 Jahre

Die Gemeinde Langenbrettach gratuliert dem Jubilar recht herzlich und wünscht alles Gute!

Öffnungszeiten Häckselplatz Brettach

ganzjährig
samstags von 12.00 bis 16.00 Uhr
Oktober bis Mai zusätzlich
freitags von 15.00 bis 17.00 Uhr

Stellenausschreibung

Langenbrettach

2023 ist dein Jahr. Die Schule geht zu Ende und du bist auf der Suche nach einer passenden Ausbildung?

Kleine Checkliste für dich
Du hast Spaß am Umgang mit Menschen?
Du hast Interesse an den Ereignissen in Langenbrettach?
Du wolltest schon immer wissen, was in einem Rathaus so den ganzen Tag lang abgeht?
Alle Fragen mit Ja beantwortet?
Dann suchen wir genau dich.

Die Gemeinde Langenbrettach bietet dir **ab 1. September 2023** eine Ausbildungsstelle

zum Verwaltungsfachangestellten (m/w/d)
(Fachrichtung Kommunalverwaltung)

an. Die Ausbildung dauert 3 Jahre (Verkürzung je nach Schulabschluss möglich). Dabei werden alle Bereiche einer kleineren Verwaltung durchlaufen, vom Einwohnermeldeamt über das Standesamt bis hin zu den Finanzen. Am Ende erfolgt nach 4-monatigem Lehrgang u.a. in Karlsruhe die Angestellten-prüfung I. Es ist außerdem möglich, im Rahmen der Ausbildung die Fachhochschulreife zu erwerben.

Wir wünschen uns
- einen guten Schulabschluss
- Interesse an rechtlichen und mathematischen Fragestellungen
- Interesse an Teamarbeit und an modernen Kommunikationsmitteln
- Kontaktfreude, Zuverlässigkeit, Engagement und Aufgeschlossenheit

Wir bieten auch was
- 30 Tage Urlaub pro Jahr
- vermögenswirksame Leistungen
- 50 € Lernmittelzuschuss pro Jahr
- 39-Stunden-Woche
- Fahrtkostenzuschüsse
- Abschlussprämie

... und vieles mehr.

Bei Interesse bewirb dich bitte mit den üblichen Bewerbungsunterlagen **bis zum 30. November 2022** bei der **Gemeinde Langenbrettach, Rathausstr. 1, 74243 Langenbrettach** oder per E-Mail unter bewerbung@langenbrettach.de, Stichwort „Ausbildung“.

Fragen beantwortet vorab Frau Homm unter Tel. 07139/9306-22 oder per E-Mail unter andrea.homm@langenbrettach.de.

Gemeinde Langenbrettach

Bodenrichtwerte zum Stichtag 1.1.2022

Gemarkung Brettach

Richtwertzone	Bezeichnung	Stichtag 1.1.2022
1000	Brettach Ortskern	**110,00 €**
1100	Wohnbaugebiet Brettach	**240,00 €**
7000	Gewerbliche Bauflächen	**90,00 €**

Gemarkung Langenbeutingen

2000	Ortskern Langenbeutingen	**110,00 €**
2100	Wohnbaugebiet südlich	**240,00 €**
2200	Wohnbaugebiet nördlich	**240,00 €**
7100	Gewerbegebiet Göppengrund	**90,00 €**

Gemarkung Neudeck

3000	Neudeck	**110,00**

Gemeinbedarfsflächen

8000	Gemeinbedarfsflächen	**20,00 €**

Landwirtschaftliche Flächen

9000	Ackerland	**3,00 €**
9100	Grünland und Wiesen	**1,40 €**
9200	Wald	**0,40 €**
9300	Weinberge Brettach	**3,50 €**
9350	Weinberge Langenbeutingen	**7,00 €**
9400	Gartenhausgebiet	**5,50 €**

Außenbereich

9500	B-M (ASB) - Aussiedlerhöfe (landwirtschaftliches Wohnen)	**45,00 €**
9550	B-G (ASB) - Aussiedlerhöfe (landwirtschaftlicher Betrieb)	**25,00 €**
9600	B-W (ASB) - Privileg. Nutzung im Außenbereich (Wohnen) (keine Landwirtschaft)	**65,00 €**
9650	SF-SN - Privileg. Nutzung im Außenbereich (Gewerbe) (keine Landwirtschaft)	**45,00 €**

Energiesparferien über Weihnachten - Bitte um Beachtung

Energiesparen ist in diesem Herbst und Winter ein wichtiges Thema. Die Gemeindeverwaltung möchte mit gutem Beispiel vorangehen und die Anstrengungen noch verstärken.
Daher bleibt das Rathaus in diesem Jahr vom **27. bis 30. Dezember 2022 geschlossen** und die Büros kalt. Wir bitten, dies bei bei der Beantragung von Pässen usw. einzuplanen.
Ab Montag, 2. Januar 2023 sind wir wieder zu den üblichen Sprech- und Öffnungszeiten für Sie da.

1. Brennholzversteigerung Gemeindewald Langenbrettach

Flächenlose und Brennholz in langer Form (Brennholzpolter) aus folgenden Waldorten des Gemeindewaldes Langenbrettach werden am **Samstag, 10. Dezember 2022** ab **10.00 Uhr** an der Blockhütte im Distrikt 1 Oberer Wald versteigert:

Flächenlose Distrikt 4 Brettacher Holz

- Abt. 11 Köpfle (Nr. 411)
- Abt. 10 Grünhäusleschlag (Nr. 412 - 414)
- Abt. 6 Diebsklinge (Nr. 461 - 463)
- Abt. 14 Steinbruch (Nr. 814).

Brennholzpolter

Fertig aufbereitete Polter liegen an folgenden Waldwegen:

- **Distrikt 4 Brettacher Holz** (Holzliste 702)
- Zwillingseichenweg, Himmelweg und Diebsklingenweg (P. 1 - 48) (Holzliste 701)
- Diebsklingenweg (P. 49) (Holzliste 716)
- Diebsklingenweg (P. 36) (Holzliste 718)
- Himmelweg (P. 49)
- **Distrikt 1 Oberer Wald** (Holzliste 717)
- Fuchslochweg (P. 17)

Die Polter werden mit der entsprechenden Nummer sowie der Masse in Festmetern (1 Festmeter entspricht **ca.** 1,4 Raummetern) gekennzeichnet. Zur Besichtigung der Lose ist das Befahren der Waldwege mit einer max. Geschwindigkeit von 30 km/h auf eigene Verantwortung erlaubt. Auf Waldbesucher und Absperrungen ist besonders zu achten. Für die Abfuhr des Holzes gilt eine Frist bis **30. September 2023**/Aufarbeitungsfrist: **30. April 2023**.
Die Versteigerung wird wieder von der Freiwilligen Feuerwehr Langenbrettach bewirtschaftet.
Alle Brennholzinteressenten sind herzlich eingeladen.

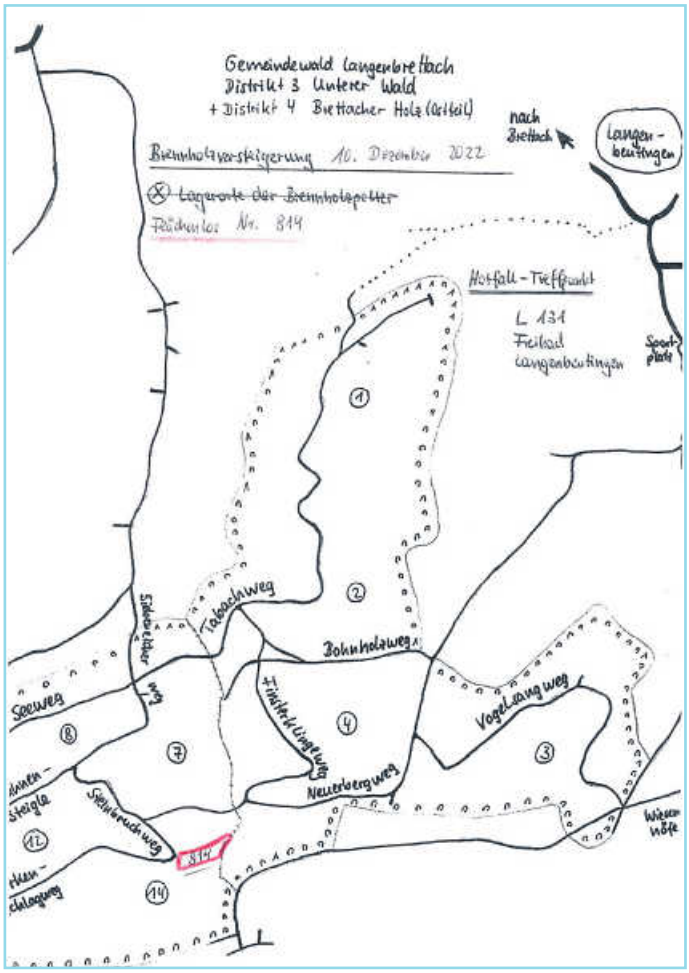

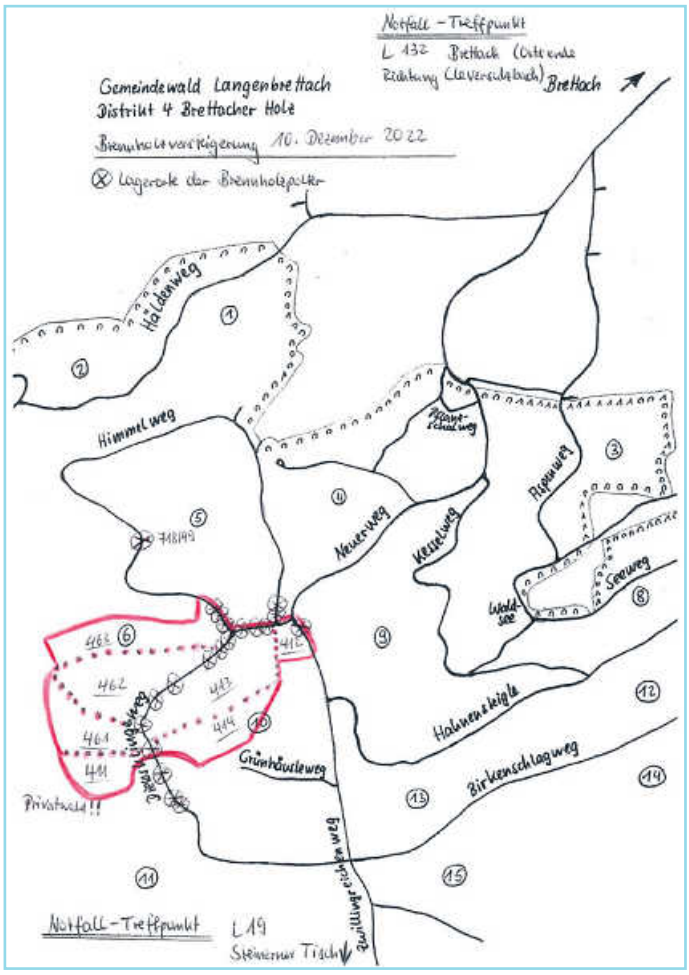

Widerspruch gegen die Übermittlung von Daten an das Bundesamt für das Personalmanagement der Bundeswehr

Nach § 58b des Soldatengesetzes können sich Frauen und Männer,die Deutsche im Sinne des Grundgesetzes sind, verpflichten, freiwilligen Wehrdienst zu leisten, sofern sie hierfür tauglich sind. Zum Zweck der Übersendung von Informationsmaterial übermitteln die Meldebehörden dem Bundesamt für das Personalmanagement der Bundeswehr aufgrund § 58c Absatz 1 Satz 1 des Soldatengesetzes jährlich bis zum 31. März folgende Daten zu Personen mit deutscher Staatsangehörigkeit, die im nächsten Jahr volljährig werden: Familiennamen, Vornamen und die gegenwärtige Anschrift.
Die betroffenen Personen, deren Daten übermittelt werden, haben das Recht, der Datenübermittlung zu widersprechen. Der Widerspruch kann bei der Gemeinde Langenbrettach, Einwohnermeldeamt, Rathausstraße 1, 74243 Langenbrettach eingelegt werden. Bei einem Widerspruch werden die Daten nicht übermittelt. Der Widerspruch gilt bis zu seinem Widerruf.

Widerspruch gegen die Übermittlung von Daten an eine öffentlich-rechtliche Religionsgesellschaft

Die Meldebehörde übermittelt die in § 42 Bundesmeldegesetz (BMG), § 6 des baden-württembergischen Ausführungsgesetzes zum Bundesmeldegesetz und § 18 Meldeverordnung aufgeführten Daten der Mitglieder einer öffentlich-rechtlichen Religionsgesellschaft an die betreffenden Religionsgesellschaften.
Die Datenübermittlung umfasst auch die Familienangehörigen (Ehegatten, minderjährige Kinder und die Eltern von minderjährigen Kindern), die nicht derselben oder keiner öffentlich-rechtlichen Religionsgesellschaft angehören. Die Datenübermittlung umfasst zum Beispiel Angaben zu Vor- und Familiennamen, früheren Namen, Geburtsdatum und Geburtsort, Geschlecht oder derzeitigen Anschriften.
Die Familienangehörigen haben gemäß § 42 Absatz 3 Satz 2 BMG das Recht, der Datenübermittlung zu widersprechen. Der Widerspruch gegen die Datenübermittlung verhindert nicht die Übermittlung von Daten, die für Zwecke des Steuererhebungsrechts benötigt werden. Diese Zweckbindung wird der öffentlich-rechtlichen Gesellschaft als Datenempfänger bei der Übermittlung mitgeteilt.
Der Widerspruch kann bei der Gemeinde Langenbrettach, Einwohnermeldeamt, Rathausstraße 1, 74243 Langenbrettach, eingelegt werden. Der Widerspruch gilt bis zu seinem Widerruf.

Widerspruch gegen die Übermittlung von Daten aus Anlass von Alters- oder Ehejubiläen an Mandatsträger, Presse oder Rundfunk und gegen die Datenübermittlung an das Staatsministerium

Verlangen Mandatsträger, Presse oder Rundfunk Auskunft aus dem Melderegister über Alters- oder Ehejubiläen von Einwohnern, darf die Meldebehörde nach § 50 Absatz 2 Bundesmeldegesetz (BMG) Auskunft erteilen über Familiennamen, Vornamen, Doktorgrad, Anschrift sowie Datum und Art des Jubiläums. Altersjubiläen sind
der 70. Geburtstag, jeder fünfte weitere Geburtstag und ab dem 100. Geburtstag jeder folgende Geburtstag; Ehejubiläen sind das 50. und jedes folgende Ehejubiläum.
Die Meldebehörde übermittelt darüber hinaus gemäß § 12 der Meldeverordnung dem Staatsministerium zur Ehrung von Alters- und Ehejubilaren durch den Ministerpräsidenten Daten der Jubilarinnen und Jubilare aus dem Melderegister. Davon umfasst sind zum Beispiel der Familienname, Vornamen, Doktorgrad, Geschlecht, die Anschrift sowie das Datum und die Art des Jubiläums. Die betroffenen Personen, deren Daten übermittelt werden, haben das Recht, der Datenübermittlung zu widersprechen. Der Widerspruch kann bei der Gemeinde Langenbrettach, Einwohnermeldeamt, Rathausstraße 1, 74243 Langenbrettach, eingelegt werden. Bei einem Widerspruch werden die Daten nicht übermittelt. Der Widerspruch gilt bis zu seinem Widerruf.

Widerspruch gegen die Übermittlung von Daten an Parteien, Wählergruppen u.a. bei Wahlen und Abstimmungen

Gemäß § 50 Absatz 1 Bundesmeldegesetz (BMG) in der seit 1. November 2015 geltenden Fassung darf die Meldebehörde Parteien, Wählergruppen und anderen Trägern von Wahlvorschlägen im Zusammenhang mit Wahlen und Abstimmungen auf staatlicher und kommunaler Ebene in den sechs der Wahl oder Abstimmung vorangehenden Monaten sogenannte Gruppenauskünfte aus dem Melderegister erteilen. Die Auswahl ist an das Lebensalter der betroffenen Wahlberechtigten gebunden. Die Auskunft umfasst den Familiennamen, Vornamen, Doktorgrad und derzeitige Anschriften sowie, sofern die Person verstorben ist, diese Tatsache. Die Geburtsdaten der Wahlberechtigten dürfen dabei nicht mitgeteilt werden. Die Person oder Stelle, der die Daten übermittelt werden, darf diese nur für die Werbung bei einer Wahl oder Abstimmung verwenden und hat sie spätestens einen Monat nach der Wahl oder Abstimmung zu löschen oder zu vernichten.
Die Wahlberechtigten haben das Recht, der Datenübermittlung zu widersprechen. Der Widerspruch kann bei der Gemeinde Langenbrettach, Einwohnermeldeamt, Rathausstr. 1, 74243 Langenbrettach, eingelegt werden. Bei einem Widerspruch werden die Daten nicht übermittelt. Der Widerspruch gilt bis zu seinem Widerruf.

Widerspruch gegen die Übermittlung von Daten an Adressbuchverlage

Die Meldebehörde darf gemäß § 50 Absatz 3 Bundesmeldegesetz (BMG) Adressbuchverlagen zu allen Einwohnern, die das 18. Lebensjahr vollendet haben, Auskunft erteilen über Familiennamen, Vornamen, Doktorgrad und derzeitigen Anschriften. Die übermittelten Daten dürfen nur für die Herausgabe von Adressbüchern (Adressverzeichnisse in Buchform) verwendet werden. Die betroffenen Personen, deren jeweilige Daten übermittelt werden, haben das Recht, der Datenübermittlung zu widersprechen.
Der Widerspruch kann bei der Gemeinde Langenbrettach, Einwohnermeldeamt, Rathausstr. 1, 74243 Langenbrettach, eingelegt werden. Bei einem Widerspruch werden die Daten nicht übermittelt. Der Widerspruch gilt bis zu seinem Widerruf.

- Ende der amtlichen Bekanntmachungen -

Bekanntmachungen der Stadt Neuenstadt

Württembergischen Kammerorchester Heilbronn
„Blockflöten einst und jetzt“ mit dem Württembergischen Kammerorchester Heilbronn
Am Freitag, **16. Dezember 2022** findet um **19.30 Uhr** das 49. Konzert des **Württembergischen Kammerorchesters Heilbronn** in der Stadthalle in Neuenstadt a. K. statt.
Ungeachtet des ihr hartnäckig anhaftenden Rufes als eines Lehrmittels für Kinder: Die Blockflöte wird seit Jahrzehnten als vielseitiges Soloinstrument wahr- und ernstgenommen. Das bezeugt auch das starke Interesse gegenwärtiger Tonsetzer. Ein Beispiel ist der Niederländer Chiel Meijering, der bislang nicht weniger als 50 Blockflötenkonzerte geschaffen hat. Ein anderes Beispiel ist Elena Kats-Chernin. Die usbekisch-australische Komponistin schrieb sechs spielfreudige Re-Inventions für Blockflöte und Streicher, die sich direkt an die zweistimmigen Inventionen von Johann Sebastian Bach anlehnen. Der berühmte Thomaskantor war natürlich nicht der einzige Künstler der Barockzeit, der für Block- und Traversflöten einige anspruchsvolle Passagen schrieb, wie das vierte seiner sechs Brandenburgischen Konzerte zeigt. Auch der von Bach verehrte Antonio Vivaldi bedachte die Flötenfamilie. Für dessen Sopranino-Abkömmling schrieb er zwischen 1728 und 1729 das technisch herausfordernde C-Dur-Konzert. Nach Vivaldis und Bachs Tod verschwand fürs Erste das Interesse an diesem Instrument - von vergleichbaren Aufmerksamkeitsschwankungen war die Gattung Sinfonie im Vergleich nie betroffen. Ihr erster Großmeister Joseph Haydn hat es auf 104 Exemplare gebracht. Seine Nummer 25, um 1760 entstanden, wartet mit dem für die Gattung eher untypischen Stilelement einer Fuge auf. Zugleich lässt die Kürze des Werkes an eine „Sinfonia“ denken, das Eröffnungsstück eines Bühnenwerks. Auch auf diesem Sektor war Haydn höchst aktiv. Ein prägnantes Demonstrationsobjekt ist die Ouvertüre zur Oper „L’isola disabitata“ („Die verlassene Insel“).
Der Solist des Abends, Daniel Koschitzki, wird vom WKO Heilbronn so vorgestellt:
Der gebürtige Heilbronner Daniel Koschitzki wird von Presse und Publikum gleichermaßen als Vordenker und Visionär geschätzt. Verortet er doch sein Instrument oft in ungewohnten Kontexten und hat dadurch zu einer neuen Wahrnehmung der Blockflöte in der Klassikszene beigetragen. Koschitzkis internationale Karriere begann 2001 mit

dem 1. Preis beim International Solo Recorder Playing Competition in London, dem ein Solistendebüt in der berühmten Wigmore Hall folgte. 2007 gründete er zusammen mit Andrea Ritter „Spark“ - ein Quintett, das zwei Blockflöten mit dem klassischen Klaviertrio kombiniert. Das Ensemble, für das Daniel Koschitzki auch arrangiert und komponiert, wurde 2011 mit dem ECHO Klassik ausgezeichnet. Daneben widmet sich der Ausnahmekünstler ausgewählten Solo- und Kammermusikprojekten. Zu seinen Partnern zählten u.a. der Trompeter Reinhold Friedrich, Dorothee Oberlinger und Maurice Steger an der Blockflöte, Christine Busch und Gottfried von der Goltz an der Violine sowie der Pianist Blair McMillen. Daniel Koschitzki war an zahlreichen Rundfunk- und Fernsehproduktionen sowie Albumaufnahmen für die Deutsche Grammophon, EMI, Berlin Classics, Neue Meister, Channel Classics, Carus und ARS Produktion beteiligt.

Programm

Joseph Haydn
Ouvertüre zu „L'isola disabitata“

Antonio Vivaldi
Konzert C-Dur RV 443 für Sopranino-Blockflöte, Streicher und B.c.

Jean Sibelius
Romanze op. 42

Johann Sebastian Bach
Brandenburgisches Konzert Nr. 4 BWV 1049 für Solovioline, zwei Blockflöten, Streichorchester und B.c.

Joseph Haydn
Sinfonie Nr. 25 C-Dur Hob.I:25

Elena Kats-Chernin
Re-Inventions No. 1, 2 und 6 für Streichorchester und Soloblockflöte nach den zweistimmigen Inventionen von Johann Sebastian Bach

Chiel Meijering
„„Ludwig auf Freiersfüßen“ für zwei Altblockflöten und Streichorchester
Andrea Ritter - Blockflöte
Daniel Koschitzki - Blockflöte
Ruben Gazarian - Leitung

Preise
Kategorie I (Reihe 1 - 7): 27,00 €
Kategorie II (Reihe 8 - 14): 22,00 €
Kategorie III (Reihe 15 - 18): 15,00 €
Der Kartenvorverkauf hat bereits begonnen. Karten erhalten Sie bei der Stadtverwaltung Neuenstadt, Zimmer 5, Tel. 07139/9723, E-Mail: post@neuenstadt.de.

Stellenausschreibung

Neuenstadt am Kocher - die freundliche Stadt
Wir suchen Verstärkung
Erzieher/-innen oder pädagogische Fachkräfte (m/w/d)
für die Kindertageseinrichtung Wiesenweg in Cleversulzbach
Erzieher/-innen oder pädagogische Fachkräfte (m/w/d)
für die Kindertageseinrichtung Lange-Wiesen-Weg in Neuenstadt
Die ausführlichen Stellenausschreibungen finden Sie über den QR-Code oder unter www.neuenstadt.de.
Wir freuen uns auf Ihre Bewerbung.

scannen für Infos

Landratsamt Heilbronn

LANDKREIS HEILBRONN

Beratungsstelle für Familie und Jugend
Wir bieten psychologische Beratung und Begleitung bei Problemen im Familienalltag und bei Fragen zur Entwicklung, Erziehung und Förderung von Kindern an.
Sie können sich vorbeugend informieren oder sich in einer aktuellen Situation unterstützen lassen.
Die Vor-Ort-Beratung kann von Eltern, von Kindern und von Jugendlichen aus den Kommunen Langenbrettach, Hardthausen und Neuenstadt aufgesucht werden. Sie ist kostenlos und vertraulich.
Vor- Ort-Sprechstunden finden jeweils dienstags im ehemaligen Notariat von Neuenstadt (Hauptstraße 9) und im Rathaus Kochersteinsfeld (Lampoldshauser Str. 8) in Hardthausen statt. Ebenso können Termine in der Hauptstelle im Landratsamt Heilbronn vereinbart werden.
Es berät Sie Frau Dipl.-Psychologin Katrin Labs.
Terminvereinbarung unter der Telefonnummer 07131/994-338
E-Mail: Katrin.Labs@landratsamt-heilbronn.de

Warnsystem wird ausgeweitet
Bundesweiter Warntag am 8. Dezember

Am Donnerstag, 8. Dezember 2022 findet ab 11.00 Uhr der diesjährige bundesweite Warntag statt, an dem Behörden und Einsatzkräfte die Funktionsfähigkeit ihrer Warnmittel und technischen Abläufe überprüfen.
Um die Bevölkerung mit dem Thema Warnung vertraut zu machen und das notwendige Wissen über Warnwege und -verfahren zu vermitteln, werden gegen 11.00 Uhr die Sirenen mit einem einminütigen auf- und abschwellenden Heulton ausgelöst. Das Ende des Probealarms wird mit einem 12 Sekunden langen Dauerton der Sirenen angezeigt.
Das Bundesamt für Bevölkerungsschutz und Katastrophenhilfe wird außerdem eine Warnmeldung über alle verfügbaren Warnmittel, wie Radio, Fernsehen, Internetseiten, Social Media, digitale Stadtanzeigetafeln, Lautsprecherwagen und Warn-Apps aktivieren.
Erstmalig wird in diesem Jahr auch das Versenden von Warnmeldungen an Handys über das Mobilfunknetz durch Cell Broadcast getestet. Cell Broadcast ist ein anonymes Verfahren, das die Empfangsbereitschaft des Mobilfunkendgerätes in einer Funkzelle des Mobilfunknetzes nutzt. So können in einem potenziellen Gefahrengebiet befindliche Mobilfunkendgeräte mit einer Warnmeldung angefunkt werden, ohne dass eine vorherige Registrierung oder Angabe von personenbezogenen Daten notwendig ist.

Weitere Informationen
www.warnung-der-bevoelkerung.de

Veranstaltungsreihe „Mittendrin“
Inklusive Poetry Slam Show zum internationalen Tag der Menschen mit Behinderung am 3. Dezember
Anlässlich des internationalen Tages der Menschen mit Behinderung am Samstag, 3. Dezember 2022 veranstalten der Stadt- und Landkreis Heilbronn eine inklusive Poetry Slam Show im Rahmen der Veranstaltungsreihe „Mittendrin“.
Um auf die Belange von Menschen mit Behinderungen aufmerksam zu machen, präsentieren Poetinnen und Poeten ihre Texte, die sie in einem vorausgegangenen Workshop erarbeitet haben. Gemeinsam mit Kai Bosch, dem baden-württembergischen Meister im Poetry Slam 2022, führt Philipp Herold, Moderator des Heilbronner Poetry Slam, durch den Abend.
Die Veranstaltung ist eine Kooperation mit der Maschinenfabrik und dem Theater Heilbronn. Die kostenlose Veranstaltung beginnt um 19.30 Uhr im Salon 3 im K3 in Heilbronn. Rollstuhlgerechte Räumlichkeiten und eine Höranlage sind vorhanden. Eine Gebärdensprachdolmetscherinnen unterstützt die Barrierefreiheit. Weitere Unterstützung ist auf Anfrage möglich. Fragen und Informationen zu weitererem Unterstützungsbedarf beantwortet Irina Richter, Inklusionsbeauftragte der Stadt Heilbronn, telefonisch unter 07131/563728 oder per Mail anirina.richter@heilbronn.de.

Weitere Informationen sind unter www.heilbronn.de/mittendrin und www.landkreis-heilbronn.de/mittendrin abrufbar.

Kostenfreie EnergieSTARTberatung - Termine Dezember
Heizungsaustausch, energetische Sanierung, unübersichtliche Fördermöglichkeiten, komplizierte Gesetze und Vorschriften? Was muss ich beachten?
Sie planen einen Austausch Ihrer Heizung, wissen jedoch nicht welches Gesetz zu beachten ist oder wie die 15 % des Erneuerbare-Wärme-Gesetzes (EWärmeG) erfüllt werden können? Sie möchten Ihre Energiekosten senken oder Ihr Haus sanieren und finden sich im Dschungel von unübersichtlichen Fördermöglichkeiten und komplizierten Vorschriften nicht zurecht?
Antworten auf diese und weitere Fragen zu den Themen Sanierung, Fördermittel, Vor-Ort-Beratung und Energie sparen erhalten Sie bei der kostenfreien und neutralen EnergieSTARTberatung, die in Kooperation mit dem Landratsamt Heilbronn durchgeführt wird. Im Einzelgespräch mit den ehrenamtlichen und von neutraler Stelle zertifizierten Energieberatern können Sie individuelle Fragen klären oder sich ganz allgemein zum Thema Energieeffizienz und Sanierung informieren.
Die ca. 30-minütige EnergieSTARTberatung findet derzeit an 24 Beratungsstellen (Rathäusern) statt und ist für alle Einwohner des Landkreises Heilbronn kostenlos. Eine vorherige Terminbuchung (online) ist notwendig. Es finden vereinzelt Beratungen telefonisch statt, einen entsprechenden Hinweis erhalten Sie bei der Anmeldung. Die aktuell verfügbaren Termine sowie weitere Informationen können unter www.landkreis-heilbronn.de/energieberatung eingesehen und vereinbart werden.
Fragen oder Hilfe bei der Online-Terminbuchung unter Telefon 07131/994-1184 oder energieberatung@landratsamt-heilbronn.de.

Landratsamt Heilbronn - Abfallwirtschaft

Rechtzeitig kaufen
Die neuen Müllmarken gibt es ab dem 1. Dezember
Die Müllmarken und Banderolen für 2023 können ab Donnerstag, 1. Dezember 2022 bei folgenden Verkaufsstellen gekauft werden:
- **Getränke Wörbach, Kochersteinsfelder Straße 7 in Brettach**
- **7.12.2022 16:00-18:00 Uhr Ortsverwaltung Langenbeutingen**

Die Gebühren für 2023 betragen:

Bezeichnung	Gebühr
40-l-Restmüllmarke	32,00 €
60-l-Restmüllmarke	48,00 €
80-l-Restmüllmarke	64,00 €
120-l-Restmüllmarke	96,00 €
240-l-Restmüllmarke	192,00 €
40-l-Banderole	1,60 €
60-l-Banderole	2,90 €
80-l-Banderole	3,20 €
120-l-Banderole	5,80 €
240-l-Banderole	11,60 €
60-l-Bioabfallmarke	18,00 €
80-l-Bioabfallmarke	24,00 €
120-l-Bioabfallmarke	36,00 €
240-l-Bioabfallmarke	72,00 €
50-l-Abfallsack für Restmüll	5,00 €
60-l-Sack für Gartenabfälle	1,50 €

Banderolen aus 2022 gelten noch das ganze Jahr 2023. Abfallsäcke für Restmüll und Säcke für Gartenabfälle können ebenfalls im neuen Jahr aufgebraucht werden.
Müllmarken und Banderolen für 2023 sind auch online erhältlich. Der Onlineshop ist unter www.muellmarken-landkreis-heilbronn.de erreichbar.
Ab Januar 2023 werden nur Abfallbehälter mit neuer Marke oder gültiger Banderole geleert.

Schulnachrichten

Förder-Verein Grundschule Langenbrettach e.V.

Jahreshauptversammlung
An unserer 15. Jahreshauptversammlung am 14. November 2022 konnten sich wieder alle Mitglieder und Interessierte einen Einblick über den aktuellen finanziellen Stand und die Aktivitäten des letzten Schuljahres verschaffen. Trotz der Einschränkungen im vergangenen Jahr konnten ein paar Aktivitäten stattfinden, die der Vorstand des Fördervereins der Grundschule Langenbrettach mithilfe seiner Mitglieder auf die Beine stellte. Dadurch war es uns auch im letzten Jahr wieder möglich, für unsere Grundschulkinder verschiedene Kosten zu übernehmen.
Aufgrund des Ausscheidens der 2. Vorsitzenden und von zwei Beisitzerinnen fand in der 15. Jahreshautpversammlung eine Neuwahl statt. Einstimmig zum 2. Vorsitzenden wurde Martin Schwarz und zu Beisitzerinnen wurden - ebenso einstimmig - Stephanie Heiner, Nadine Reinhard und Simone Stricker gewählt. Auch das Amt des Kassenwarts musste neu bestätigt werden. Nach einstimmiger Wahl wurde Cornelia Mader für das Amt des Kassenwarts bestätigt. Wir freuen uns, dass wir unser Team so zahlreich besetzen konnten. Die Schule, der Elternbeirat und die Vorstandschaft bedanken sich ganz herzlich mit einem Geschenk bei Yvonne Gärtner, Corinna Bechle und Daniela Geist für das hohe Engagement, welches sie für den Förderverein erbracht haben.
Ihr Vorstandsteam

Foto: Stefanie Jung

Volkshochschule Unterland Außenstelle Langenbrettach

Kontaktdaten
Außenstellenleiterin Marion Ortale
Telefonische Sprechzeiten
Montag und Donnerstag 10.00 - 11.00 Uhr und Dienstag 16.00 - 17.00 Uhr, ansonsten ist der Anrufbeantworter geschaltet und ich rufe Sie zeitnah zurück.
Telefon 07139/18457, Mail: langenbrettach@vhs-unterland.de

Musikschule Neuenstadt

Musik zum Advent am 4. Dezember um 15.00 und 17.00 Uhr
Im Rahmen des Weihnachtsmarkts in Neuenstadt laden wir Sie und euch ganz herzlich am 2. Advent um 15.00 und 17.00 Uhr zur „Musik zum Advent“ in die evangelische Stadtkirche ein. Lassen Sie sich einstimmen auf die Advents- und Weihnachtszeit. Freuen Sie sich auf Instrumentalbeiträge unserer Schüler*innen und auf den Auftritt der Kinder der musikalischen Früherziehung.
Im zweiten Konzert um 17.00 Uhr stellt sich außerdem Natasa Dastelen, unsere neue Lehrkraft für Violine und Bratsche, musikalisch vor. Christiane Lamb und Gunter Wacker bereichern das Konzert mit Gedichten und Lesungen.

Wir freuen uns auf viele kleine und große Zuhörer*innen.
Der Eintritt ist frei. Wir freuen uns aber über Spenden.
www.musikschule-neuenstadt.de
Sind Sie auf der Suche nach einem Weihnachtsgeschenk?
Unsere Probestundengutscheine können Sie auch verschenken.
Probestunden sind für Groß und Klein. Jeder ist willkommen.
Welches Instrument möchte ich lernen? Bin ich oder mein Kind musikalisch genug? Wie funktioniert Musikunterricht? Was erwartet mich in einer Musikschule?
Probestundengutscheine und weitere Informationen erhalten Sie im Musikschulsekretariat. Ganz nach dem Motto: „Man weiß erst, was man kann, wenn man es probiert!"
Wer einen Gutschein für 3 Probestunden erwirbt, kann entweder je eine Unterrichtsstunde in drei verschiedenen Musikinstrumenten nehmen oder auch in einem Fach verschiedene Lehrkräfte kennenlernen. Wir freuen uns auf Sie. Wir freuen uns auf dich.
Telefon 07139/452015, E-Mail: msnst@t-online.de

Kirchliche Nachrichten

Evangelische Kirchengemeinde Brettach

Evangelisches Pfarramt Brettach
Pfarrer Christoph Heinritz, Pfarrgasse 1
Telefon 07139/1342, E-Mail: Pfarramt.Brettach@elkw.de
Sekretariat: Sabine.Korb@elkw.de
Bürozeiten: Freitag 9.30 bis 12.00 Uhr, Dienstag 14.00 bis 15.30 Uhr
Taufsonntage: 22. Januar und 12. Februar 2023
Donnerstag, 1.12.
14.30 Uhr Adventstreff der Senioren im Gemeindehaus
Freitag, 2.12.
16.00 Uhr Fußball-Jungschar in der Talhalle Langenbeutingen (Jürgen Braun)
19.30 Uhr Jugendkreis GPS
Sonntag, 4.12. - 2. Advent
10.00 Uhr Krippenspielprobe im Gemeindehaus
18.00 Uhr 3Klang-Gottesdienst als „Lichtergottesdienst" in Cleversulzbach (Pfr. Heinritz mit Team)
Kein Gottesdienst in Brettach
Wochenspruch
Seht auf und erhebt eure Häupter, weil sich eure Erlösung naht.
Lukas 21, 28
Dienstag, 6.12.
9.30 Uhr Spielkreis für Kinder von 0 bis 3 Jahren und deren Eltern/Großeltern (Helen Gorny, Tel. 0176/58584416)
20.00 Uhr Paulus Pub (gemütlicher Treff für junge Leute ab 16 Jahren) Mitarbeiter: Simon Fäßler, Katja Scholz, Matthias Böhringer, Stephen Thiele, Marco Nuber, Tobias und Kerstin Simpfendörfer
Mittwoch, 7.12.
16.15 Uhr Konfirmandenunterricht im Gemeindehaus
Freitag, 9.12.
16.00 Uhr Fußball-Jungschar in der Talhalle Langenbeutingen (Jürgen Braun)
Weitere Gottesdienste
Kein Gottesdienst in Brettach
Sonntag, 11.12. - 3. Advent
10.00 Uhr Krippenspielprobe im Gemeindehaus
10.30 Uhr Gottesdienst mit Posaunenchor (Pfr. Heinritz)
17.00 Uhr Weihnachtslieder singen mit dem Posaunenchor auf dem Lindenplatz
Mittwoch, 14.12.
18.30 Uhr Abend der Lichter in der Kirche
Sonntag, 18.12. - 4. Advent
10.00 Uhr Krippenspielprobe im Gemeindehaus
10.30 Uhr Gottesdienst (Prädikantin Barbara Kuttruff)
► Orangenverkauf vor der Kirche
Aufgrund der Coronapandemie gehen die Kinder nicht von Haus zu Haus um Orangen zu verkaufen. Deshalb verkaufen wir die Orangen **am 3. und 4. Adventssonntag an der Kirche bzw. Kistenware an der Garage (am Gemeindehaus). Verkauf zwischen 11.30 und 12.30 Uhr.**
Vorbestellungen sind bei Familie Traub, Tel. 07139/930232 möglich.
Preise: 1 Stück 0,70 Euro, 5 Stück 3,50 Euro, 10 St. 6,50 Euro, 20 St. 12 Euro, 25 St. 15,00 Euro, 30 St. 18 Euro, 35 St. 21 Euro, 1 Kiste (69) 36 Euro.
Der Erlös für die Orangen ist für unser Patenkind in Peru bestimmt.
► „Herzenstaschen" - Unsere regionale Hilfsaktion im Kirchenbezirk Neuenstadt zum Advent
In der Vorweihnachtszeit organisieren die Diakonischen Bezirksstellen in Weinsberg und Neuenstadt wieder die regionale Spendenaktion „Herzenstaschen". Dabei werden von der Diakonie mit ihren Partnern (Kirchengemeinden, soziale Einrichtungen) Stoffbeutel mit Lebensmitteln und Geschenken an Familien und Menschen in der Region verteilt. Jede Tasche wird persönlich übergeben und die Beschenkten freuen sich sehr. Wer die Aktion unterstützen möchte, kann gerne **bis zum 9. Dezember** eine Tasche im Pfarramt abgeben; dienstags von 14.00 bis 15.30 Uhr, freitags von 9.30 bis 13.00 Uhr.
Was kann rein in die Herzenstaschen?
- hochwertige Lebensmittel, gerne mit weihnachtlichem Bezug (Schokolade, Kaffee, Lebkuchen)
- haltbare Lebensmittel (Öl, Reis, Mehl, Nudeln)
- Drogerieartikel
- kleine Geschenke für Jung und Alt

Bitte keine verderblichen Lebensmittel (Wurst, Obst, Milchprodukte).

Evangelische Kirchengemeinde Langenbeutingen

Wochenspruch für die kommende Woche
Seht auf und erhebt eure Häupter, weil sich eure Erlösung naht.
Lk. 21, 28b
Die nächsten Gottesdienste in unserer Gemeinde
Sonntag, 4.12. - 2. Advent
18.00 Uhr 3-Klang-Gottesdienst in Cleversulzbach (Pfr. Heinritz)
9.30 Uhr Krippenspielprobe im Gemeindehaus Pluspunkt
Samstag, 10.12.
18.30 Uhr Konzert in der Martinskirche mit dem Chor Grenzenlos
Vorschau
Sonntag, 11.12.2022 - 3. Advent
9.30 Uhr Gottesdienst mit dem Musikverein in der Martinskirche (Pfr. Köhrer)
Verabschiedung von Gudrun Winkler und Einsetzung von Stefanie Jung im KGR
9.30 Uhr Krippenspielprobe im Gemeindehaus Pluspunkt
Regelmäßige Termine in unserer Gemeinde
Montag
17.00 Uhr Bubenjungschar
Dienstag
20.30 Uhr Nähkreis im Gemeindehaus Pluspunkt
Mittwoch
16.00 Uhr Konfirmandenunterricht
Freitag
17.00 Uhr Mädchenjungschar im Gemeindehaus Pluspunkt
Sonntag
9.30 Uhr Gottesdienst (in der Regel)
9.30 Uhr Kinderkirche (14-täglich im Pluspunkt)
Aktuelle Informationen aus unserer Kirchengemeinde
► Konzert in der Martinskirche am 10.12.2022
Wir freuen uns auf ein Konzert mit dem Chor Grenzenlos und Sing Mit! und Band am Samstag, 10.12. um 18.30 Uhr in der Martinskirche, Dirigentin: Sonja Wagenblast-Türmer. Einlass 18.00 Uhr. Der Eintritt ist frei, Spenden sind erwünscht. Es gibt Snacks, Glühwein und Punsch, bitte eigene Tassen mitbringen.
Herzliche Einladung an alle.

Foto: ThinkstockPhotos

► 3-Klang-Gottesdienst am 2. Advent

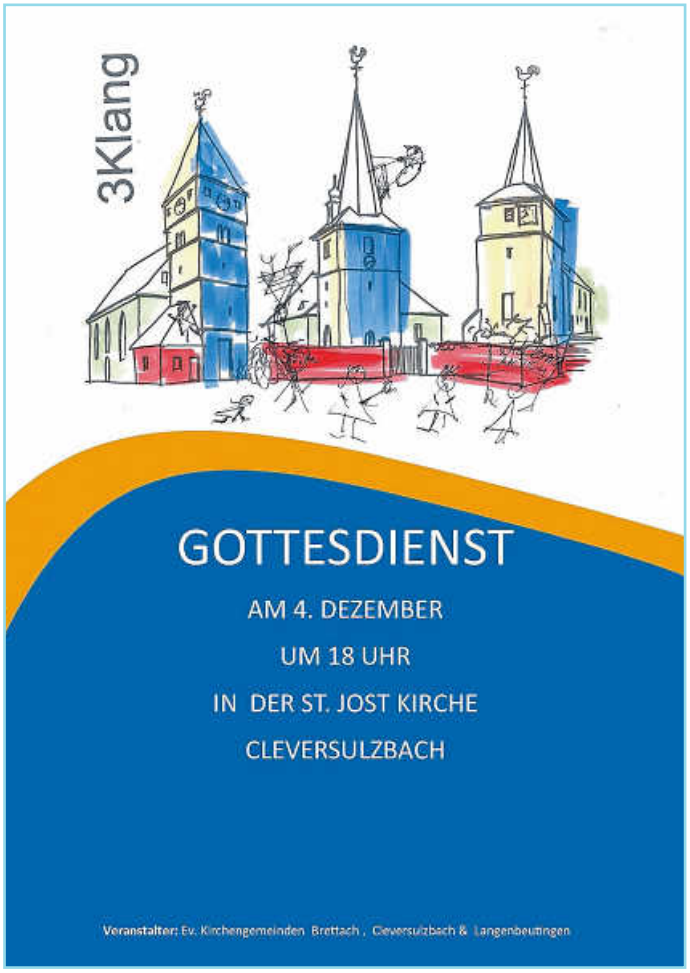

Foto: 3Klang Gemeinden

► Gottesdienst am 3. Advent in der Martinskirche
Am 3. Advent, Sonntag, 11.12.2022 feiern wir um 9.30 Uhr Gottesdienst in der Martinskirche. Musikalisch wird dieser Gottesdienst vom Musikverein gestaltet. In diesem Gottesdienst verabschieden wir auch Gudrun Winkler als Kirchengemeinderätin und danken ihr für großherziges und liebevolles Engagement in all den Jahren für die Kirchengemeinde. Zugleich wird Steffi Jung in ihr Amt als neue Kirchengemeinderätin feierlich eingesetzt.

► Großer Adventsnachmittag am 3. Advent für alle ab 70 in der Talhalle
Freuen Sie sich auf den 3. Advent. Um 14.00 gehts los. Die Talhalle ist für Sie adventlich geschmückt. Es warten auf Sie Kuchen und Kaffee, Gebäck, Brezeln und kalte Getränke. Die Konfirmandinnen und Konfirmanden werden Sie bedienen. Der Kinderchor der Chorgemeinschaft wird für uns alle singen. Ein buntes Programm mit Pfarrer Köhrer schließt sich an. An diesem Adventsnachmittag darf natürlich das gemeinsame Singen nicht fehlen. Herzliche Einladung. Ab 70 ist man jung!

► Gesprächskreis für Trauernde
Wenn ein naher Angehöriger gestorben ist, hinterlässt das eine tiefe Wunde. Manche ziehen sich zurück und versuchen, mit dem Schmerz alleine fertig zu werden. Es kann hilfreich sein, einen mutigen Schritt heraus zu machen und in eine Trauergruppe zu gehen. Hier gibt es die Möglichkeit, sich in geschütztem Rahmen auszutauschen und mit anderen Betroffenen den je eigenen Weg zu finden, mit heftigen Gefühlen und schwierigen Situationen umzugehen.
Ort: Haus der Seelsorge im Klinikum am Weissenhof
Leitung: Bärbel Herrmann-Kazmaier, Pfarrerin, dipl.-psycholog. Lebensberaterin
Zeit: mittwochs von 17.00 bis 19.00 Uhr
Termine: 14. Dezember 2022, 11. Januar 2023 und 8. Februar 2023
Information und Anmeldung: Pfarrerin B. H.-Kazmaier, Telefon 07134/756404 oder bei der Diakonischen Bezirksstelle Weinsberg, Telefon 07134/17767
Die Kosten trägt die Diakonische Bezirksstelle daher ist die Teilnahme gebührenfrei.

► Vorankündigung
Adventskonzert mit der Songwriterin Omnitah
Wir freuen uns auf einen vorweihnachtlichen Solo-Konzertabend in der Martinskirche am Freitag, 16.12. um 19.00 Uhr. Die Künstlerin Omnitah, deutsche Singer- und Songwriter-Preisträgerin 2019, gastiert erneut bei uns in der Martinskirche und nimmt uns in ihr neues vorweihnachtliches Konzertprogramm mit. Der Eintritt ist kostenfrei. Ihre Spende am Schluss des Konzerts ist die Gage für die Künstlerin.

► Adventskalender
Wir freuen uns, dass wir auch dieses Jahr wieder in unserer Gemeinde jeden Tag im Advent zur Freude aller ein Fenster aufleuchten lassen dürfen. Bei folgenden Familien können die Fenster immer von 17.00 bis 21.00 Uhr bewundert werden:

► Evang. Pfarramt in Langenbeutingen
Pfarrer Alexander Köhrer
Hohenloher Straße 11, 74243 Langenbrettach-Langenbeutingen
Telefon: 07946/8783, E-Mail:pfarramt.langenbeutingen@elkw.de
www.kirchengemeinde-langenbeutingen.de
Sekretariat
Elisabeth Panje, Telefon 07946/940631,elisabeth.panje@elkw.de
Dienstzeiten: dienstags von 9.00 bis 11.30 Uhr, donnerstags von 9.00 bis 11.30 Uhr

Katholische Seelsorgeeinheit JaKoBuS
Mariä Himmelfahrt ▪ Neuenstadt Kochertürn
Heilig Kreuz ▪ Stein
St. Kilian ▪ Möckmühl

Pfr. Dr. Reji John, Kirchstr. 2, Kochertürn
Tel. 07139/931519-4, E-Mail: Reji.John@drs.de
Pfr.vikar Benedict Wilson, Kilianstr. 6, 74219 Möckmühl
Tel. 06298/7130, E-Mail: Anil.ChennamkulathWilson@drs.de
Gemeindereferentin Claudia Wahl, Kirchstr. 2, Kochertürn
Tel. 07139/931519-3 oder 01522/2717487,
E-Mail: Claudia.Wahl@drs.de
Kath. Pfarrbüro Neuenstadt-Kochertürn und Stein
Christina Kaiser, Kirchstraße 2, Neuenstadt
Tel. 07139/931519-1, E-Mail: MH.Neuenstadt-Kochertuern@drs.de
Öffnungszeiten
Montag und Mittwoch von 10.00 bis 11.30 Uhr und Donnerstag von 16.30 bis 18.30 Uhr

Mittwoch, 30.11. - Gedenktag hl. Andreas (Apostel)

Neuenstadt	18.00 Uhr	Rosenkranzgebet
	18.30 Uhr	Rorate-Gottesdienst

Donnerstag, 1.12.

Kochertürn	18.00 Uhr	Rosenkranzgebet
	18.30 Uhr	Rorate-Gottesdienst mit eucharistischem Segen
Stein	19.00 Uhr	Adventsandacht des Frauenkreises im kath. Gemeindehaus St. Bernhard in Stein

Freitag, 2.12. - Gedenktag hl. Luzius

Stein Kapelle	18.00 Uhr	Rosenkranzgebet
	18.30 Uhr	Rorate-Gottesdienst mit eucharistischem Segen

Samstag, 3.12. - Gedenktag hl. Franz Xaver

Neuenstadt	9.30 Uhr	Sternsinger-Vortreffen im Gemeindezentrum
Stein	11.30 Uhr	Sternsinger-Vortreffen im kath. Gemeindehaus St. Bernhard
Möckmühl	18.30 Uhr	Eucharistiefeier mit Weggottesdienst, besonders für alle Erstkommunionkinder unserer Seelsorgeeinheit

Sonntag, 4.12. - 2. Adventssonntag

Neuenstadt	9.00 Uhr	Eucharistiefeier
Kochertürn	10.30 Uhr	Wort-Gottes-Feier
Neuenstadt	10.30 Uhr	Taufe von Gabriel Kreß aus Hardthausen
Stein	10.30 Uhr	Eucharistiefeier, mitgestaltet vom St.-Franziskus-Kindergarten, im Anschluss Segnung der Gedenkstele am kath. Gemeindehaus St. Bernhard + Bernhard Würth + Katharina, Franz, Georg, Nada und Melitta Schall + Franz und Eugenie Götz + Jakob und Frieda Bersch, Mina und Friedrich Widemann, Christine und Eduard Richter

Buchhofkapelle	13.30 Uhr	Rosenkranzgebet
Neuenstadt	18.00 Uhr	Konzert des Chors Rising, Kirche Zum Guten Hirten

Montag, 5.12. - Gedenktag hl. Anno

Neuenstadt	18.00 Uhr	Ökum. Friedensgebet in der evang. Kirche
Neuenstadt	18.30 Uhr	Exerzitien im Advent, kath. Gemeindezentrum
	19.30 Uhr	Ökumenisches Hausgebet im Advent

Dienstag, 6.12. - Gedenktag hl. Nikolaus

Möckmühl	18.00 Uhr	Rosenkranzgebet
	18.30 Uhr	Rorate-Gottesdienst

Mittwoch, 7.12. - Gedenktag hl. Ambrosius

Neuenstadt	18.00 Uhr	Rosenkranzgebet
	18.30 Uhr	Rorate-Gottesdienst
Möckmühl	20.00 Uhr	Ökum. Taizé-Gebet in der kath. Kirche St. Kilian

Donnerstag, 8.12. - Hochfest der ohne Erbsünde empfangenen Jungfrau und Gottesmutter Maria

Kochertürn	18.00 Uhr	Rosenkranzgebet
	18.30 Uhr	Rorate-Gottesdienst

Freitag, 9.12. - Gedenktag hl. Johannes Jakob (Juan Diego) Cuauhtlatoatzin

Stein Kapelle	18.00 Uhr	Rosenkranzgebet
	18.30 Uhr	Rorate-Gottesdienst

Samstag, 10.12. - Gedenktag Unsere Liebe Frau von Loreto

Möckmühl	10.30 Uhr	2. Firmtreffen „mitgott“ in den Jugendräumen
Neuenstadt	13.30 Uhr	2. Firmtreffen „mitgott“ im Gemeindezentrum
Kochertürn	18.30 Uhr	Eucharistiefeier zum Sonntag + Helmut Fischer + Luzia und Willi Rauh sowie verstorbene Angehörige
Stein	18.30 Uhr	Weg-Gottesdienst mit Eucharistie für Familien, besonders für alle Erstkommunionkinder, anschl. Agape

Sonntag, 11.12. - 3. Adventssonntag (Gaudete)

Möckmühl	9.00 Uhr	Eucharistiefeier
Kochertürn	9.00 Uhr	Kinderkirche im Pfarrhaus
Neuenstadt	10.30 Uhr	Eucharistiefeier + Marie Freifrau von Gemmingen, Annabelle Bernstorff + Ivo und Adelheit Freitag; Anton und Rosa Trunk
Buchhofkapelle	13.30 Uhr	Rosenkranzgebet

Pfarrbüro geschlossen

Das Pfarrbüro ist von Montag, 5. Dezember bis einschließlich Freitag, 9. Dezember geschlossen.

Ökumenisches Frauenfrühstück am Donnerstag, 1. Dezember 2022, 9.00 Uhr im Kath. Gemeindezentrum Neuenstadt

Indien - Einheit in Vielfalt

Genau wie Deutschland ist Indien eine Bundesrepublik. Laut Volkszählung leben etwa 1,2 Milliarden Menschen in Indien. Allein in der Hauptstadt Neu-Delhi und dem gesamten National Capital Territory of Delhi leben ca. 13 Millionen, in Mumbai, der größten indischen Stadt, sogar über 20 Millionen. Über 100 unterschiedliche Sprachen werden gesprochen, Hindi und Englisch sind überregionale Amtssprachen. Indien ist ein tropisches Land. Alle Klimazonen und Landschaften der Erde sind hier vertreten. Die Vielfalt der Religionen ist immens, kaum ein anderer Staat bietet ein solches multireligiöses Spektrum. Neben den alten hinduistischen, buddhistischen und islamischen Traditionen gibt es seit 1.900 Jahren eine kleine, aber tapfere christliche Kirche. Der hl. Thomas, einer der zwölf Apostel Jesu, brachte den christlichen Glauben nach Indien. Pfr. Dr. Reji John und Pfrv. Benedict Wilson von der Kath. Seelsorgeeinheit JaKoBuS Neuenstadt-Möckmühl werden uns an diesem Vormittag zu einer Reise in ihr Heimatland Indien mitnehmen und uns dieses Land der Vielfalt und Superlative vorstellen.
Wir laden herzlich ein und freuen uns auf Ihr Kommen.

Ministunde für alle Ministranten in Neuenstadt am 2. Dezember

Herzliche Einladung an alle Ministranten zur nächsten Ministunde am Freitag, 2. Dezember von 17.15 bis 19.15 Uhr im Gemeindezentrum in Neuenstadt. Gerne können auch alle Erstkommunionkinder zum „Schnuppern“ vorbeikommen.

Glaubensbotschaft modern verpackt - Die christliche Musikgruppe Rising spielt am 4. Dezember um 18.00 Uhr in Zum Guten Hirten in Neuenstadt

Advent - Zeit der Sehnsucht. Aber wen oder was suchen wir genau, wenn wir in dieser besonderen Zeit unseren Alltag und unser Leben gestalten?
„Du findest mich!“ Mit einem 90-minütigen Konzert will die christliche Musikgruppe Rising aus Oedheim dazu anregen, sich in dieser oft umtriebigen und zugleich wichtigen Vorbereitungszeit bewusst mit dem Glauben zu beschäftigen. Die Lieder und Impulse laden zum Innehalten ein, um wieder gestärkt in den Alltag zu starten. Das Konzert findet am Sonntag, 4. Dezember um 18.00 Uhr in der kath. Kirche Zum Guten Hirten in Neuenstadt statt. Mit modernen, zeitgemäßen und ausschließlich deutschen Liedtexten spricht Rising die Herzen und Seelen der Zuhörerinnen und Zuhörer in stimmungsvoller Atmosphäre an. Alle Stücke sind selbst komponiert und verfasst. Die Band besteht aus sechs Sängerinnen, die von Keyboard, Querflöte, E-Bass und Schlagzeug begleitet werden. Die kath. Kirchengemeinde Mariä Himmelfahrt lädt herzlich dazu ein. Der Eintritt ist frei, es wird um Spenden gebeten.

Ökumenisches Hausgebet im Advent

Die christlichen Kirchen in Baden-Württemberg laden am Montag, 5. Dezember 2022 um 19.30 Uhr mit Glockengeläut zum ökumenischen Hausgebet im Advent ein. Für viele ist das Hausgebet zu einer guten Gewohnheit in den Tagen vor Weihnachten geworden. Gerade in diesem von Krisen gezeichneten Jahr wollen wir miteinander beten. An unseren Schriftenständen in den Kirchen liegen die Gebetshefte ab Samstag, 3. Dezember für Sie zur Mitnahme aus.

Jehovas Zeugen Versammlung Neuenstadt

Liststraße 2, 74196 Neuenstadt sowie auch über Videokonferenz

Freitag, 2.12.

19.00 Uhr	Schätze aus Gottes Wort Themen: „Eine ehrgeizige, böse Frau kommt nicht ungestraft davon“, „Nach geistigen Schätzen graben - 2. Könige Kap. 12 Vers 1 - Warum ist es bedeutsam, dass Jehova für die Rettung von Joas gesorgt hat?“ sowie Bibellesung: 2. Könige Kap. 11 Verse 1-12
19.30 Uhr	Uns im Dienst verbessern Schulung für das weltweite Predigtwerk (Video)
19.45 Uhr	Unser Leben als Christ Besprechung des Themas: „Aus welchen Gründen sollte man sich Ziele setzen (Video)?“ sowie Versammlungsbibelstudium anhand des Buches: „Glücklich für immer“ - Teil 2: Was Gott für uns getan hat und wie er angebetet werden möchte - Lektion 29: „Was kommt nach dem Tod?“

Sonntag, 4.12.

10.00 Uhr	Biblischer Vortrag mit dem Thema: „Seien wir mutig und vertrauen wir auf Jehova“
10.40 Uhr	Wachtturmstudium Thema: „Viele zur Gerechtigkeit führen“ gestützt auf Daniel Kap. 12 Vers 3

Interessierte Personen wenden sich gerne an einen ihnen bekannten Zeugen Jehovas oder nehmen Kontakt mit Sascha Holley, Im Ehnig 14, 74861 Neudenau, Telefon 0172/6793075, E-Mail: sh@8am.de auf.
Internet: www.jw.org

Evangelisches Jugendwerk Bezirk Neuenstadt

Liebe FreundInnen des ejn und des Hollerhauses,
vielleicht war jemand aus deiner/Ihrer Familie in diesem Sommer auf einem Zeltlager oder dem Konficamp dabei und hat gute Tage in Hollerbach erlebt. In unserem Freizeitheim geht aber auch baulich eine ganze Menge. Wir haben die Coronazeit (in der teilweise nicht belegt werden konnte) für Renovierungsmaßnahmen genutzt. So wurde z.B. das ganze Haus innen von Ehrenamtlichen (großteils Jugendlichen) gestrichen. Neue Sanitärcontainer für die Sommerlager wurden erstellt. Im Hollerhaus läuft sehr vieles ehrenamtlich.
Die Einnahmen waren durch Corona deutlich geringer, die Ausgaben sind durch die Bau- und Renovierungsmaßnahmen sehr hoch, sodass wir in der Finanzierung auch neue Wege gehen. Wir wollen unser Haus zukunftsfähig halten und machen. Deshalb haben wir ein Foundraisingprojekt gestartet und wollen Menschen informieren, die im Hollerhaus gute Erfahrungen gemacht haben und sich eventuell beteiligen wollen.

Konkret haben wir gerade 4 Projekte:

- **Fenster**
  Im November werden die alten Fenster aus den 1960er-Jahren ausgetauscht (für 21.000 Euro)
- **Böden**
  Die alten PVC-Böden aus den 1980er-Jahren werden im Dezember ausgetauscht. Der Clubraum hat einen neuen Laminatboden bekommen. (Kostenaufwand 8.900 Euro)
  Für die Böden haben wir ein Projekt auf der Spendenplattform der Volksbanken eingestellt.
  Die Grundidee ist, dass die Volksbank Spenden bis zu 50 Euro verdoppelt. Jede Person kann bis zu 2 mal 50 Euro spenden.
  Bevor gespendet werden kann, brauchte es eine Startphase, in der „Fans" gesammelt wurden. Die Fans (sehr viele Jugendliche) sind längst erreicht und wir warten auf die Freigabe, dass man spenden kann.
  Hier ist der Link des Projekts: https://www.viele-schaffen-mehr.de/projekte/hollerhaus-braucht-neue-boeden
- **Clubraum**
  Nachdem der Clubraum einen neuen Boden hat, kamen Jugendliche auf den Hollerhausausschuss zu, dass sie den Raum „gemütlicher" und attraktiver gestalten wollen und haben ein gutes Konzept vorgestellt. Das soll „über den Winter" realisiert werden. (Kostenaufwand 2.000 Euro)
- **Zugangsstraße**
  In der Zufahrtsstraße ist eine Bodenwelle. Wenn man nicht langsam fährt, streift das Auto auf der Straße. Dieser Misstand soll über den Winter auch behoben werden.

Gerne dürfen Sie/darfst du für eines der Projekte spenden. Die Kontonummer/IBAN des Hollerhauses bei der Kreissparkasse Heilbronn ist: **DE 33 6205 0000 0010 9260 02.**
Nähere Informationen zu den Projekten gibt es bei Jugendreferent Norbert Klett (Mail: Norbert.Klett@ejn-online.de, Tel. 06264/9278611) oder im Ev. Jugendwerk Bezirk Neuenstadt (Mail: Kontakt@ejn-online.de, Tel. 07139/1412).

Vereinsmitteilungen

SGM KoBra Jugendfußball

A-Junioren
Im letzten Punktspiel des Kalenderjahres konnten die KoBra-Kicker endlich den ersten Heimdreier eintüten. Nach einem starken Beginn wären wir beim ersten Schuss der Gäste beinahe kalt erwischt worden, aber der Freistoß ging glücklicherweise knapp am Tor vorbei. Danach hatten wir das Spiel zwar wieder im Griff, und als Altin den Ball im Strafraum clever abschirmte, konnte er nur durch ein Foul gestoppt werden. Den fälligen Strafstoß verwandelte Altin höchstpersönlich zum 1:0. Trotz ansehnlicher Spielzüge fehlte es letztendlich an der nötigen Präzision und der letzte Ball kam nicht an. Bei einem tollen Schuss von Nico verhinderte die Latte das 2:0 und so ging es mit einer knappen, aber verdienten Führung in die Halbzeit.
Mit neuem Personal legte das Heimteam gleich mächtig los und schnürte die Gäste am eigenen Strafraum ein. Mehrere gute Möglichkeiten wurden aber leider nicht genutzt und so musste ein weiterer Elfmeter für das „erlösende" 2:0 (83.) sorgen: Käpt'n Schaffi konnte bei einem seiner unwiderstehlichen Sturmläufe nur durch ein Foul gestoppt werden und Finn Schönbeck krönte seine bärenstarke Leistung mit einem souverän verwandelten Elfer. Kurz vor dem Schlusspfiff erhöhte dann Kevin nach starker Vorarbeit von Altin sogar noch auf 3:0. Ebenfalls zu erwähnen die starke Defensivleistung aller KoBras und auch Keeper Louis war stets auf dem Posten. Trotz des Fehlens der beiden Kapitäne Nick und Eli konnten die KoBras einen ungefährdeten Sieg einfahren und somit die Vizemeisterschaft unter Dach und Fach bringen. Dies zeigt auch wieder die Breite des Kaders, von welchem man in der Frühjahrsrunde wieder einiges erwarten kann.
Die Hallenbezirksmeisterschaft findet am 21. Januar 2023 (ab 15.00 Uhr) in Neuenstadt statt

B-Junioren
Am Ende der Vorrunde in der Bezirksstaffel steht die KoBra-B-Jugend, Kader mit 19 Mann, mit einer hochverdienten Mannschaftsleistung auf Platz 2. (6x Sieg, 1x Unentschieden und 1x Pech)
In den Rückspielen wurde das Ergebnis gesteigert und so hat die Mannschaft am Ende im direkten Vergleich zu den Mitbewerbern durchweg besser abgeschnitten.
Insgesamt wurden 34 Tore durch 14 Spieler erzielt. 4 Gegentore, 3 davon aus Standardsituationen, 1 ausgespieltes Tor wurden kassiert - alle Gegentore sind in der Hinrunde gefallen.
Zusätzlich wurden auf freundliche Art und Weise 11 Gelbe Karten, 1 Rote Karte und 2 Zeitstrafen gesammelt.
Bei Trainingseinheiten und Spielen wurden wir durch Familien, Freunde, Freundinnen, Bekannte und andere KoBra-Spieler sowie unsere Jugendleiter kräftig unterstützt.

Hallenbezirksmeisterschaften
Nach zweijähriger Pause finden endlich wieder die Hallenbezirksmeisterschaften statt. Hier ein Überblick der Spiele unserer Mannschaften amkommenden Wochenende:

E-Junioren Vorrunde
SGM KoBra I am 3.12.2022 um 9.00 Uhr in Hardthausen
Mit in der Gruppe sind folgende Mannschaften:
SGM Neudenau-Siglingen, SGM Neuenstadt I, SGM Möckmühl II, SGM H-U-T-H II, Sport-Union Neckarsulm III
SGM KoBra II am 4.12.2022 um 9.00 Uhr in Hardthausen
Mit in der Gruppe sind folgende Mannschaften:
SC Amorbach I, SGM Möckmühl I, Spvgg Oedheim I, SV Jagsthausen, Türkspor Neckarsulm II,
FSV Friedrichshaller SV II, SG Bad Wimpfen II, SV HN a. Leinbach I, SV Schluchtern, TV Flein III, VfL Obereisesheim I
Für die Zwischenrunde qualifizieren sich Platz 1 - 3 aus allen Gruppen.

D-Junioren Vorrunde
SGM KoBra I am 3.12.2022 um 15.10 Uhr in Hardthausen
Mit in der Gruppe sind folgende Mannschaften:
SGM Dahenfeld-Oedheim, SGM Neuenstadt II, SGM Krumme Ebene, SGM Unteres Jagststall II, Sport-Union Neckarsulm
SGM KoBra II am 17.12.22 um 15.00 Uhr in Obereisesheim
Mit in der Gruppe sind folgende Mannschaften:
FSV Friedrichshaller SV II, SG Bad Wimpfen II, SV HN a. Leinbach I, SV Schluchtern, TV Flein III, VfL Obereisesheim I
Für die Zwischenrunde qualifizieren sich Platz 1 - 3 aus allen Gruppen.

C-Junioren Vorrunde
SGM KoBra am 4.12.22 um 15.10 Uhr in Hardthausen
Mit in der Gruppe sind folgende Mannschaften:
SC Amorbach, SGM Neuenstadt, SGM Oedheim/Dahenfeld I, SGM Eberstadt, Sport-Union Neckarsulm II
Für die Zwischenrunde qualifizieren sich Platz 1 - 3 aus allen Gruppen sowie die drei besten Gruppenvierten aller Gruppen (Modus Punkte/Spiel-Tordifferenz-Losentscheid)

Hallenspieltage der F-Junioren
Unsere F-Junioren spielen in Hardthausen
am 3.12.2022 mit der F I um 12.00 Uhr
am 4.12.2022 mit der F II um 12.00 Uhr
Die Jugendabteilung wünscht allen Mannschaften viel Glück.

TSV Langenbeutingen

Trainingsangebote

Abteilung	Trainingstag	Trainingszeit	Ort	Übungsleiter/Ansprechpartner
Damen- und Mädchenfußball				
Damenfußball I	Mittwoch	19.30 - 21.00 Uhr	Sportplatz	Jessica Lohmann
	Freitag	19.00 - 20.30 Uhr		Nathalie Friedl
In den Wintermonaten findet montags von 19.00 bis 20.30 Uhr das Training in der Talhalle statt.				
Mädchenfußball	Montag	18.00 - 19.30 Uhr	Sportplatz	Jessica Patzwall
	Mittwoch	18.00 - 19.30 Uhr	Sportplatz	Michelle Klimmer
Fußball AH				
Fußball AH	Donnerstag	19.30 - 21.00 Uhr	Sportplatz	Alwin Eherler/ Jochen Bayer
In den Wintermonaten findet donnerstags von 19.00 bis 20.15 Uhr das Training in der Talhalle statt.				
Kinderturnen				
Kinderturnen 3 - 4 Jahre	Montag	15.50 - 16.35 Uhr	Talhalle	Marcel Hagemann

Kinderturnen 5 - 6 Jahre	Montag	15.00 - 15.45 Uhr	Talhalle	Marcel Hagemann
Kinderturnen 6 - 10 Jahre	Montag	16.40 - 17.25 Uhr	Talhalle	Marcel Hagemann
Eltern-Kind-Turnen	Donnerstag	10.00 - 11.00 Uhr	Talhalle	Bianca Bayer
Rope-Skipping	Mittwoch	17.30 - 18.15 Uhr	Bewegungsraum Schule Brettach	Belkize Gashi
Dance-Academy/ Hip-Hop	Dienstag	16.30 - 17.30 Uhr	Bewegungsraum Schule Langenbeutingen	Nele-Sophie Schütz
Frauenturnen				
Rücken-Mix „ein befreiter Rücken“	Montag	19.00 - 20.00 Uhr	Bewegungsraum Schule Langenbeutingen	Karin Uziekalla
Wer rastet - der rostet: den Alltagsbeschwerden entgegenwirken	Montag	20.10 - 21.10 Uhr		
Fit for Fun I	Dienstag	8.45 - 9.45 Uhr	Talhalle	Ute Ebert
Fit for Fun II	Mittwoch	20.00 - 21.00 Uhr	Talhalle	derz. ausgesetzt
Fit am Wochenende oder Fitness-Mix für alle	Samstag	14.00 - 15.30 Uhr	Gemeindehalle Brettach	Susanne Schuhmacher
In den Wintermonaten findet Fit for Fun II mittwochs von 20.30 - 21.30 Uhr statt.				
Breitensport				
Breitensport	Montag	19.00 - 20.30 Uhr	Talhalle	Dietrich Stötzer
In den Wintermonaten montags von 20.30 - 22.00 Uhr in der Talhalle				
Sport für Ältere				
Sport für Ältere	Freitag	17.30 - 19.00 Uhr	Talhalle	Heide Nemtschik
Volleyball				
Volleyball	Dienstag	19.30 - 21.30 Uhr	Talhalle	Kai Schäfer/ Colin Rust
	Freitag	19.15 - 21.00 Uhr		
In den Wintermonaten findet dienstags das Training von 19.00 bis 20.15 Uhr statt.				
Walktreff				
Walktreff	Montag	19.00 Uhr	Blumenladen Ecke Hohen-loher Str./ Hulsbachw.	Mareen Bührer
In den Wintermonaten findet das Training montags im Wechsel mit dem Breitensport von 20.30 bis 22.00 Uhr in der Talhalle statt..				

Übungsleiter/in für das Rope-Skipping gesucht

Der TSV Langenbeutingen sucht ab Januar 2023 eine/n neue/n Übungsleiter/in für das Rope-Skipping. Trainiert werden derzeit acht Kinder im Alter von 8 bis 12 Jahren. Gerne kann vorab bei einem Training vorbeigeschaut werden. Dieses findet jeden Mittwoch von 17.30 bis 18.15 Uhr in der Bewegungshalle in Brettach statt. Wenn du motiviert bist, Spaß bei der Arbeit mit Kindern hast und gerne Seil springst, dann melde dich gerne unter info@tsv-langenbeutingen.de

VLW-Mixed-Volleyballrunde - Spieltag 3

Am Sonntag, 27. November war der dritte Spieltag der VLW-Mixed-Runde. Nach einem harten Kampf musste sich die Heimmannschaft mit 1:2 gegen die TG Offenau 3 geschlagen geben (18:25, 25:23, 18:25). Die Begegnung der beiden Gegnermannschaften entschied ebenfalls die TG Offenau 3 mit zwei Gewinnsätzen für sich (25:18, 26:24). Unser letztes Spiel gegen den FSV Bad Friedrichshall 2 starteten wir mit einem Vorsprung und gewannen den ersten Satz mit 25:11. Den zweiten Satz verloren wir knapp mit 21:25 und spielten somit im dritten Satz um den Spielsieg. Diesen konnte unser Gegner leider für sich entscheiden (25:17).
Es spielten C. Rust, J. Fischer, M. Wiktor, K. Schäfer, A. Ruder, T. Lütt, C. Seebold, C. Fischer, K. Ludwig.
Das nächste Rundenspiel wird am Sonntag, 11. Dezember in der Eberfirsthalle in Eberstadt ab 14.00 Uhr stattfinden. Das nächste Heimspiel ist am Freitag, 10. Februar ab 20.00 Uhr gegen den TSV Untersteinbach 3.

Skiausfahrt Lermoos 2023

Skiausfahrt

des TSV Langenbeutingen nach Lermoos

Datum: **Samstag, 21.01.2023**
Angebote: Ski fahren, Boarden oder Rodeln im Skigebiet Lermoos
Apres-Ski zum gemeinsamen Ausklang in der Lahmen Ente

Abfahrt: 04:00 Uhr am Parkplatz vor der Talhalle Langenbeutingen
Rückfahrt: ca.19:00 Uhr ab Busparkplatz Lermoos
Kosten: Busfahrt: 45 € pro Person inkl. Frühstück am Bus
Skipass: 47,50 € Erw. | 24,00 € Kinder (6 -15 Jahre)
38,50 € Jugendliche (16 -18 Jahre)

Verbindliche Anmeldung mit Überweisung (Bank/Paypal) der Busreisekosten. Das Geld für die Skipässe wird im Bus eingesammelt.

Anmeldung:

Kai Schäfer
Buchenstr. 2
74243 Langenbrettach
0176/61282890 am besten per Whats App ➔
E-Mail: kai-schaefer1@gmx.de
IBAN: DE48 6009 0800 0003 7930 28
Paypal-Adresse: kai-schaefer1@gmx.de

Abteilung Fußball

Frauenfußball

TSV Langenbeutingen - TV Jebenhausen 0:1 (0:0)

Das letzte Vorrundenspiel für den TSV steht auf heimischen Rasen an und es geht gegen den Tabellenzweiten. Mit einer taktischen Umstellung, um die Defensive zu stärken, will der Trainer Sicherheit im Aufbauspiel und Kompaktheit in der Abwehr erzwingen. Der TSV startet auch gut in die erste Halbzeit und spielt gegen den Tabellenzweiten super mit. Zwingende Torchancen kann der TV Jebenhausen kaum erarbeiten und der TSV setzt mit gezielten Nadelstichen Aktionen nach vorne. Das Spiel der Gäste lebt wie bei so vielen Mannschaften in der Landesliga nicht von kombiniertem Fußball, sondern viel über lange Bälle, die die Beutinger Abwehrkette gut verteidigen kann. So geht es verdient mit einem 0:0 in die Pause.
Nach der Pause kommt der TSV wieder gut zurück und erarbeitet sich nun einige gute Torchancen. Leider blieben diese ohne Torerfolg, wohingegen der TV Jebenhausen in der 63. Min das 0:1 erzielt. Jedoch auch nach dem Gegentreffer machen die Langenbeutinger Damen konzertiert weiter. Leider blieb der Torerfolg zum Unentschieden aus und man muss sich im letzten Spiel der Vorrunde geschlagen geben.
Jetzt geht es erst mal in die Winterpause, es gilt die vergangenen Spiele zu verarbeiten und sich mit einer guten und intensiven Vorbereitung auf die Rückrunde einzustellen.
Es spielten: J. Pfeiffer, E. Schulz, N. Friedl, M. Haspel, J. Grünagel, J. Klimmer (75. Min A. Wegerhoff), L. Skrotzki, A. Steigerwald, J. Lohmann (87. Min A. Bäuerle), F. Grube, R. Joachim

Sport hält fit und fördert die Gesundheit

Kleintierzuchtverein Langenbrettach

Geflügel impfen
An alle Geflügelzüchter und Halter, nächste Impfstoff-Ausgabe findet am 4.12.2022 um 9.30 Uhr am Züchterheim Langenbeutingen, Schwabbacherstraße, statt. Bitte geeignete Behältnisse mitbringen.
Vorstand

TSV Brettach

Glühweintreff

VdK Ortsverband Brettach

VdK-Mitgliedschaft zum Verschenken
Weihnachten ist Geschenkezeit. Da bietet sich auch die Mitgliedschaft im Sozialverband VdK Baden-Württemberg e.V. an. Denn die einjährige VdK-Mitgliedschaft mit allen Rechten kann per Gutschein verschenkt werden. So kann man für den regulären Jahresmitgliedsbeitrag von 72 Euro eine geliebte Person an Kompetenz, Verbandsstärke und VdK-Mitgliederservice teilhaben lassen. Nur 36 Euro fallen an, wenn der oder die Bedachte unter 35 ist. Unter www.vdk-bw.de Rubrik „Mitglied werden“, Unterrubrik „Mitgliedschaft verschenken“, gibt es die Gutscheinmotive zum Auswählen. Dann ist die Online-Anforderung für die einjährige Mitgliedschaft auszufüllen. Anschließend muss lediglich „Absenden“ angeklickt werden. Man erhält daraufhin von der VdK-Landesgeschäftsstelle in Stuttgart eine Rechnung über 72 beziehungsweise 36 Euro, für die einjährige Mitgliedschaft der beschenkten Person. Nach Eingang dieses Betrags auf dem VdK-Konto bekommt man den Geschenkgutschein sowie die Beitrittserklärung zum Verschenken an Weihnachten oder zu anderen Anlässen.

Wer keine Möglichkeit der Online-Bestellung hat, kann sich telefonisch mit VdK-Mitarbeiterin Andrea Heider, Telefon 0711/61956-34, in Verbindung setzen.
Peter Schumacher, Vorsitzender

Chorgemeinschaft Langenbeutingen

Grenzenlos / Sing mit / Kinderchor

Nachruf
Tief betroffen mussten wir uns von unserem langjährigen Sänger, Ehrenmitglied und Freund

Karl Erb

verabschieden.
Karl trat 1950 dem damaligen Liederkranz bei. Jahrzehntelang war er sehr aktiv für unseren Verein tätig und übernahm zuverlässig und engagiert viele Aufgaben. Von 1969 bis 2005 brachte er sich mit Energie im Ausschuss ein. So konnte er u.a. mit einem Ehrenzeichen in Gold und Urkunde des Deutschen Chorverbandes für 60 Jahre aktive Mitgliedschaft ausgezeichnet werden. Seine Bassstimme wird uns fehlen.
Wir danken Karl sehr herzlich für all seine Kraft, die er in diesen vielen Jahren für unseren Verein investierte. Wir werden ihn in guter und dankbarer Erinnerung behalten.
Unser tiefes Mitgefühl gilt seiner Frau Linde und seiner Familie.
Im Namen der Vorstandschaft sowie aller Sängerinnen und Sänger der Chorgemeinschaft Langenbeutingen.

Im Auftrag Bildungs- u. Sozialwerk Württemberg-Baden e.V.

LandFrauenverein Langenbeutingen

Einladung Adventsfeier
Liebe Landfrauen,
zur diesjährigen **Adventsfeier am 2.12.2022** im Feuerwehrmagazin laden wir nochmals recht herzlich ein.
Wir bieten für unsere Mitglieder, die nicht mehr am Abend alleine unterwegs sein wollen, einen Fahrdienst an. Diejenigen, die das Anspruch nehmen wollen, bitte bei Anne Sahm, Tel. 07946/6255 melden. Wir freuen uns auf euer Kommen.
Euer Vorstandsteam

Musikverein Langenbeutingen

Langenbrettacher Adventstreff
Bei strahlendem Sonnenschein und doch kühlen Temperaturen eröffnete am vergangenen Sonntag unsere Jugendkapelle den Langenbrettacher Adventstreff. Mit den Liedern „Jingle Bells“, „O du Fröhliche“ und „Alle Jahre wieder“ stimmte sie die Zuhörer auf die bevorstehende Adventszeit ein.

Foto: Jana Menzel

RMC Cleversulzbach

Weihnachtsfeier am 10.12.2022
Hiermit laden wir alle Mitglieder des RMC und alle Helfer des Backhausfestes mit Familie zur Weihnachtsfeier am 10.12.2022 ein.
Beginn ist um 18.00 Uhr, Saalöffnung 17.30 Uhr.
Wir freuen uns auf einen schönen Jahresabschluss mit euch.
Zur besseren Planung (Essen) bitten wir um Anmeldung bis zum 1.12.2022 mit Angabe der Personenzahl (Erwachsene und Kinder) per E-Mail: rmc-cleversulzbach@gmx.de oder telefonisch unter 07139/2821 bei Wolfgang Halter.

DRK Ortsverein Neuenstadt

Blutspende in Neuenstadt am 13.12.2022 und 14.12.2022
Blutversorgung wird in der kalten Jahreszeit zur Herausforderung
Blut wird täglich dringend benötigt. Der bevorstehende Winter lässt knapper werdende Blutkonserven befürchten. Das DRK bittet dringend zur Blutspende.
Aktuell kann der Blutspendedienst des Deutschen Roten Kreuzes (DRK) Baden-Württemberg-Hessen Krankenhäuser entsprechend ihrem Bedarf versorgen. Die „Versorgungs-Ampel“ steht damit allerdings noch lange nicht auf „Grün“: Einige Blutpräparate sind nur kurz haltbar, sodass täglich genügend Spenden vorhanden sein müssen. Aktuell reicht die Zahl der eigenen Konserven für etwa zweieinhalb Tage. Sicherer wäre ein Vorrat für vier bis fünf Tage.
Blut wird kontinuierlich und jeden Tag benötigt. Alleine in Hessen und Baden-Württemberg werden täglich mehr als 2.700 Blutkonserven benötigt, um eine lückenlose Versorgung der Krankenhäuser zu gewährleisten und Patientinnen und Patienten aller Altersklassen ausreichend zu versorgen. Ziel für die kommenden Tage muss daher sein, dass alle angebotenen Blutspendetermine gut besucht werden. Der DRK-Blutspendedienst bittet daher dringend zur Blutspende.
Nächster Blutspendetermin in der Nähe:
Dienstag, 13.12.2022 oder
Mittwoch, 14.12.2022
von 14.00 bis 19.30 Uhr, Stadthalle, Öhringer Straße 12, 74196 Neuenstadt am Kocher
Die Teilnahme an der Blutspende ist nur mit Terminreservierung möglich. Eine Übersicht aller Blutspendetermine bietet der DRK-Blutspendedienst online unter: www.blutspende.de/termine.
Neben dem möglichen coronabedingten Ausfall von Spender:innen werden auch die Folgen der Energiekrise für die Blutspende zu einer Herausforderung des anstehenden Winters: Gleichzeitig Energie sparen (weniger Heizen), pandemiebedingt regelmäßig lüften und trotzdem eine für die Blutspende erforderliche Mindesttemperatur innerhalb der Spendenlokale einhalten - das wird nicht leicht. Zusätzlich ist der Personal- und Nachwuchsmangel im Gesundheitswesen auch im Rahmen der Blutspende spürbar, was in Summe spürbare Auswirkungen auf die Blutspende zur Folge hat.
Alle Termine sowie eventuelle Änderungen, aktuelle Maßnahmen und Informationen rund um das Thema Blutspende in Zeiten von Corona erhalten Interessierte telefonisch durch die kostenlosen Service-Hotline **0800/1194911** oder online unter www.blutspende.de/corona.
Das Team vom DRK Neuenstadt freut sich auf Ihren Besuch.

Jazzclub Neuenstadt e.V.

Feetwarmers Jazzband Heilbronn
Liebe Freunde und Anhänger des Jazzclubs Neuenstadt,
zum Abschluss unseres Jubiläumsjahres präsentieren wir die **Feetwarmers** aus Heilbronn und holen damit das im Januar dieses Jahres ausgefallene Konzert nach.
Am **Donnerstag, 8.12.2022** sind die Feetwarmers zu Gast in unserem Clublokal Metzgerstadl in Neuenstadt-Stein.
... übrigens: die Feetwarmers feiern im nächsten Jahr ihren 60. Geburtstag.
Bitte reservieren Sie Ihre Plätze rechtzeitig unter
reservierungen@jazzclub-neuenstadt.de
Beginn ist wie immer um 19.30 Uhr, Einlass ab 18.00 Uhr
Der Eintritt kostet 15 Euro.
Wir freuen uns auf Sie.
Andreas Wolf, 1. Voristzender

Freundeskreis für Suchtkrankenhilfe e.V. - Freundeskreis Kochertal

Mit jedem Lächeln, das wir verschenken, bauen wir Brücken der Menschlichkeit.
Wir sind eine Selbsthilfegruppe für Suchtkranke und Angehörige und treffen uns 14-täglich immer donnerstags um 19.30 Uhr in der ungeraden Woche im Gemeindehaus in 74239 Hardthausen-Gochsen, Haaggasse 14. Bitte vorherige telefonische Kontaktaufnahme.
Ansprechpartner: Joachim Senghas, Tel. 07139/2649
Homepage: www.freundeskreise-sucht-wuerttemberg.de

TTC Gochsen

Ergebnisse
Jungen 13 - TTC Zaberfeld 6:2
Es spielten: Rafael Schepperle, Dominik Zinn, Johannes Köhler und Felix Bechle
TSV Ellhofen - Damen 1 8:5
Es spielten: Waltraud Grosch, Gabi Köpl, Sarah Grosch und Franziska Grosch
Herren 1 - TSV Löwenstein 4:9
Es spielten: Thomas Traub, Daniel Geist, Peter Grosch, Robin Spretka, Ingo Helbrich und Michael Dols
Herren 2 - Friedrichshaller SV 4 8:8
Es spielten: Uwe Köpl, Thomas Möß, Siegfried Schmidt, Mario Schimmele, Thomas Jandek und Robin Rehatschek
Vorschau
Sonntag, 4.12.2022
10.00 Uhr TGV Eintracht Abstatt - Herren 1

Hardthausener Carneval-Verein

Nach der langen Corona-Durststrecke konnten wir am 18.11.2022 in der Gemeindehalle Gochsen endlich wieder unseren Ordensball durchführen und damit die Jubiläums Kampagne 2022/2023 eröffnen. Der Einladung sind über 25 Gastvereine gefolgt, was zu einer schönen Show bei voller Halle und tollem närrischem Publikum geführt hat. Durch den Abend hat der Sitzungs- und Vizepräsident Uwe Klanthe geführt. Insgesamt wurden 18 Programmpunkte aufgerufen; die Darbietungen der Gastvereine sowie unserer eigenen Garden und Tanzmariechen waren alle sehr schön und gelungen. Man hat den Akteuren allen angemerkt, das sie sich einfach freuen, wieder auftreten zu können. Nach der Vorstellung des Vereins und der aktiven Mitglieder kam es gleich zum Paukenschlag. Das zweieinhalbjährige Geheimnis wurde gelüftet - nicht mal der Präsident war eingeweiht. Als neues Prinzenpaar der Jubiläums-Kampagne 2022/2023 betraten Prinz Enzo I. Liebling der Kinder und Ute I. vom frohen Gaudiwurm, zunächst verhüllt, die Halle. Hier handelt es sich um den Bruder von Präsident S. Marzano und dessen Schwägerin Ute Marzano. Mit Tränen in den Augen wurde vom Präsidenten die Inthronisierung vorgenommen. Als erste Amtshandlung hat Prinz Enzo I. die HCV-Symbolfigur für diese Kampagne in den Keller eingeschlossen, da er als Prinz für die kommenden Wochen der Liebling der Kinder ist. Der arme Peppino darf erst nächste Saison wieder mitmischen. Die Guggenmusik Sulmanafetza haben prächtig aufgespielt und die Halle zum Beben gebracht. Der Schlusspunkt des Ordensabends wurde gegen 24.00 Uhr durch die Wild Dancers aus Erlenbach mit einem tollen Aufritt gesetzt. Vielen Dank an die Showtanzguppen und für die tollen Darbietungen der Gastvereine, sie haben zu einem unterhaltsamen Mix zwischen Show und Ordensverleihungen wesentlich beigetragen. Am 4.2.2022 finden nachmittags der HCV-Kinderfasching sowie abends die HCV-Prunksitzung in der Gemeindehalle Gochsen statt. Zu beiden Veranstaltungen möchten wir Sie heute schon einladen.
Autor: Peter Maas, HCV Hardthausen

REDAKTIONSSCHLUSS BEACHTEN
Bitte denken Sie an die rechtzeitige Übermittlung Ihrer Textbeiträge

Technisches Hilfswerk Ortsverband Widdern

Kiesstraße 8, 74259 Widdern
Zu den Dienstzeiten: Telefon 06298/93593-0
Fachberater/Alarmierung (24/7): Telefon 06298/9799000
Telefax 06298/95047, E-Mail: info@thwwiddern.de
Sa., 3.12., 9.00 Uhr, Lotsendienst Weihnachtsmarkt Bad Wimpfen
So., 4.12., 9.00 Uhr, Lotsendienst Weihnachtsmarkt Bad Wimpfen
Mi., 7.12., 19.00 Uhr, Technischer Dienst
Weitere Informationen über das THW unter:
www.THW.de oder www.thwwiddern.de

Sonstige Bekanntmachungen

Agentur für Arbeit Heilbronn

Tools zur Selbstorganisation
„Zeit für mich“ - Veranstaltungsreihe für WiedereinsteigerInnen
Menschen, die mit Herausforderungen gut umgehen können und ihre Ziele erreichen, verfügen in der Regel über eine gute Selbstorganisation und Selbstführung. Wenn der Alltag aus dem Ruder läuft ist es wichtig, sie immer wieder auf die wirklich wichtigen Dinge auszurichten.
Im Online-Workshop am Dienstag, 6. Dezember von 8.30 bis 10.00 Uhr gehen die Teilnehmenden unter anderem folgenden Fragen nach: Wie organisiere ich mir meinen Alltag? Wie behalte ich meine Ziele im Auge, auch wenn es sonst chaotisch zugeht?
Anmeldung unter https://eveeno.com/409553483 bis 5.12.2022.
Für die Teilnahme wird ein internetfähiges Endgerät benötigt. Die Zugangsdaten erhalten Sie zeitnah vor der Veranstaltung.
Weitere Termine in der Veranstaltungsdatenbank unter
www.arbeitsagentur.de.
Die Veranstaltungsreihe „Zeit für mich“ richtet sich an Wiedereinsteigerinnen und Wiedereinsteiger. Die Veranstaltungen sind aufeinander aufgebaut, können aber auch einzeln besucht werden.
Die nächsten Termine
- 19.12.2022 „Erfolgreich durch Beziehungen und Netzwerke“
- 9.1.2023 „Die Zukunft in die Hand nehmen“

Rehabilitanden mit Ausbildung erfolgreich in den Arbeitsmarkt gestartet
Menschen, die gesundheitlich beeinträchtigt sind, haben es häufig schwerer als andere, ins Berufsleben einzusteigen, eine Arbeit zu finden oder zu behalten. Egal, ob eine Behinderung, ein Unfall oder eine Erkrankung die Ursachen sind: Die Arbeitsagentur unterstützt unter bestimmten Voraussetzungen mit Maßnahmen der beruflichen Rehabilitation.
Auch für Arbeitgeber bieten sich Vorteile, wenn sie Menschen mit Behinderungen einstellen. Sie erhalten hoch motivierte und engagierte Mitarbeiterinnen und Mitarbeiter. Sie gewinnen speziell für den Arbeitsplatz vorbereitete Beschäftigte und sie können die Leistungsfähigkeit potenzieller Arbeitskräfte kostenfrei erproben. Gleichzeitig wirken sie dem Fachkräftemangel entgegen und sichern sich so passende Arbeitskräfte.
Auch in diesem Jahr haben Absolventinnen und Absolventen aus Reha-Maßnahmen erfolgreich dazu beigetragen, Personalengpässe bei Betrieben und Unternehmen zu beseitigen. Im Bezirk der Agentur für Arbeit Heilbronn konnten über 90 Prozent der Absolventen aus betrieblichen Ausbildungen von ihrem Ausbildungsbetrieb übernommen werden oder haben im Anschluss an ihre Ausbildung bei einem anderen Arbeitgeber in der Region einen Arbeitsplatz gefunden.
Mehr als die Hälfte aller Absolventen von betrieblichen und überbetrieblichen Maßnahmen konnten innerhalb von sechs Monaten nach Ende der Maßnahme eine sozialversicherungspflichtige Beschäftigung aufnehmen.
Arbeitgebern, die sich auch für die Beschäftigung von Absolventen aus Reha-Maßnahmen interessieren oder einem Menschen mit Behinderung die Ausbildung ermöglichen möchten, steht von der Arbeitsagentur Heilbronn, Falk Aschenbrenner (Telefon 07131/969-162) oder E-Mail: Heilbronn.161-Reha@arbeitsagentur.de) gerne zur Verfügung.
Die Bundesagentur für Arbeit unterstützt mit der Woche der Menschen mit Behinderung den nationalen Aktionsplan der Bundesregierung zur Umsetzung der UN-Behindertenrechtskonvention.
Digitale Transformation der Arbeitswelt - Agieren statt Reagieren Online-Seminar am 13. Dezember
Seit Jahren scheint alles immer schneller und komplexer zu werden. Aber nehmen die Geschwindigkeits- und Komplexitätsanforderungen tatsächlich zu? Falls ja, wie kann es gelingen, Schritt zu halten? Und was bedeutet Komplexität im Kontext der digitalen Transformation überhaupt?
Diese Fragen werden in einem Online-Seminar am Dienstag, 13. Dezember von 9.00 bis 13.00 Uhr beantwortet. Zudem werden in einer interaktiven und digitalen Zeitreise Vergangenheit, Gegenwart und Zukunft beleuchtet, um sowohl Chancen als auch Herausforderungen aufzuzeigen. Anmeldung bis zum 11. Dezember unter https://eveeno.com/320289302. Die Plätze sind begrenzt. Für die Teilnahme wird ein ein internetfähiges Smartphone, Tablet oder Laptop benötigt. Weitere Veranstaltungen unter www.arbeitsagentur.de. Der Workshop findet im Rahmen der Veranstaltungsreihe „Think Big - Zukunft, Beruf und ich“ statt.

Tierseuchenkasse (TSK) Baden-Württemberg

Meldestichtag zur Veranlagung zum Tierseuchenkassenbeitrag 2023 ist der 1.1.2023.
Die Meldebögen werden Mitte Dezember 2022 versandt.
Sollten Sie bis zum 1.1.2023 keinen Meldebogen erhalten haben, rufen Sie uns bitte an. Ihre Pflicht zur Meldung begründet sich auf § 31 des Gesetzes zur Ausführung des Tiergesundheitsgesetzes in Verbindung mit der Beitragssatzung.
Viehhändler (Vieheinkaufs- und Viehverwertungsgenossenschaften) sind zum 1. Februar 2023 meldepflichtig.
Die uns bekannten Viehhändler, Vieheinkaufs- und Viehverwertungsgenossenschaften erhalten Mitte Januar 2023 einen Meldebogen.
Melde- und beitragspflichtige Tiere sind:
- **Pferde**
- **Schweine**
- **Schafe**
- **Hühner**
- **Truthühner/Puten**

Meldepflichtige Tiere sind:
- **Bienenvölker** (sofern nicht über einen Landesverband gemeldet)

Nicht zu melden sind:
- **Rinder einschließlich Bisons, Wisenten und Wasserbüffel.** Die Daten werden aus der HIT-Datenbank (Herkunfts- und Informationssystem für Tiere) herangezogen.

Nicht meldepflichtig sind u.a.:
Gefangengehaltene Wildtiere (z.B. Damwild, Wildschweine), **Esel, Ziegen, Gänse** und **Enten**
Werden **bis zu 25 Hühner und/oder Truthühner** und keine anderen beitragspflichtigen Tiere (s.o.) gehalten, **entfällt derzeit die Melde- und Beitragspflicht** für die Hühner und/oder Truthühner.
Für die Meldung spielt es keine Rolle, ob die Tiere in einem landwirtschaftlichen Betrieb stehen oder in einer Hobbyhaltung. Zu melden ist immer der gemeinsam gehaltene Gesamttierbestand je Standort.
Unabhängig von der Meldepflicht an die Tierseuchenkasse muss die Tierhaltung bei dem für Sie zuständigen Veterinäramt gemeldet werden.
Schweine, Schafe und/oder Ziegen sind, unabhängig von der Stichtagsmeldung an die Tierseuchenkasse BW, bis 15.1.2023 an HIT zu melden. Die Tierseuchenkasse BW bietet an, die Stichtagsmeldung an HIT zu übernehmen. Die Voraussetzungen und nähere Informationen erhalten Sie über das Informationsblatt, welches mit dem Meldebogen verschickt wird. Das Informationsblatt finden Sie auch auf unserer Homepage unter www.tsk-bw.de.
Es wird noch auf die Meldepflicht von Bienenvölkern hingewiesen. Die Völkermeldungen der Imker an ihren örtlichen Imkerverein werden von diesem an einen der beiden Landesverbände weiter gemeldet. Ist ein Imker nicht organisiert oder in einem Verein, der keinem der beiden Landesverbände angeschlossen ist, müssen die Völker bei der Tierseuchenkasse gemeldet werden.
Auf unserer Homepage erhalten Sie weitere Informationen zur Melde- und Beitragspflicht, Leistungen der Tierseuchenkasse sowie über die einzelnen Tiergesundheitsdienste. Zudem können Sie, als gemeldeter Tierhalter, Ihr Beitragskonto (gemeldeter Tierbestand der letzten 3 Jahre etc.) einsehen.
Tel. 0711/9673-666, E-Mail: beitrag@tsk-bw.de
Internet: www.tsk-bw.de

Wassonstnochinteressiert

Aus dem Verlag

Nachmittag im November

Ahorn nackt
im Novemberwind
weht
Regenschleier
Lärchengold
im Sonnewolkenspiel
der Elster Ziel
Über Himmelblau
zieht Dämmergrau
Brigitte Thiessen

Der gute, alte Nikolaus

Nikolaus ist unterwegs;
und er sorgt sich keineswegs
mit geschätzten hundert Jahren
über Stadt und Land zu fahren.
Mit dem Alltag ist jetzt Schluss.
Dieser Tag verspricht Genuss!
Nikolaus raucht seine Pfeife.
Lustig knallt er mit der Peitsche.
An der Seite sein Gefährte,
der sich ewiglich bewährte:
Treu dient ihm sein alter Knecht.
Jedes Kind kennt ihn: Ruprecht.
Allerdings, und das ist klar:
Rentier Rudolf ist der Star!
Wenn die rote Nase blinkt,
ist das Ren sofort umringt.
(Ob es dafür Kirschsaft trinkt?)
Hört ihr Kinder Glöckchenklang,
Hufe klacken, leis' Gesang?
Dann ist Nikolaus nicht weit.
Ein Erlebnis wird das heut'.
Christa Maria Beisswenger, L. E.

Schoko-Brownies mit Espressosahne

Die Rote Bete ist nur sanft im Hintergrund und passt perfekt zur Schokolade. Abgerundet wird das Ganze mit einem Hauch Espresso. Auch für die Augen machen die süßen Schnittchen einiges her. Probieren Sie das einfache Rezept aus - es ist super lecker!
Zubereitungszeit: 2 Stunden
Schwierigkeitsgrad: leicht
Nährwert: Pro Stück (16): Kcal: 420; KJ: 1765; E: X g; F: 31 g; KH: 7 g
Rezeptautor/Rezeptautorin: Gesa Kohlenbach

Zutaten

Für den Brownieteig:
- 375 g Rote Bete (gekocht und geschält)
- 4 Eier (Größe M)
- 250 g Butter
- 130 g Zartbitterkuvertüre
- 200 g Dinkelmehl (Type 630)
- 1,5 TL Backpulver
- 65 g Backkakao
- 260 g brauner Zucker
- 1 Pck. Vanillezucker
- 1 Prise Salz

Für das Topping:
- 130 g weiße Kuvertüre
- 400 g Schlagsahne
- 1 EL Espressobohnen (alternativ gemahlener Espresso)

Für die Dekoration:
- Rote Bete Pulver (alternativ Kakaopulver)
- gehackte Pistazien

Außerdem:
- Rechteckige Backform (35 x 24 cm)
- Backpapier
- Spritzbeutel mit Lochtülle

Zubereitung
Hinweis: Für 16 Stück
1. Für den Brownieteig die Rote Bete würfeln, dabei mit Gummihandschuhen arbeiten.
2. Backofen auf 180 Grad Ober-/Unterhitze vorheizen. Die rechteckige Backform mit Backpapier auslegen.
3. Inzwischen Rote-Bete-Würfel und Eier in einen hohen Rührbecher geben und mit einem Pürierstab fein pürieren.
4. Kuvertüre mit einem großen Küchenmesser klein hacken. Butter in einem Topf bei mittlerer Hitze zerlassen. Butter von der Kochstelle nehmen, Kuvertüre mit einem Teigschaber unterrühren und unter Rühren zu einer glatten Masse schmelzen. Kurz abkühlen lassen.
5. Mehl, Backpulver, Kakao, brauner Zucker, Vanillezucker und 1 Prise Salz in einer großen Schüssel mischen. Erst die Rote-Bete-Ei-Mischung unterrühren, dann die Kuvertüremasse unterheben. Teig in der Backform glattstreichen und im heißen Ofen in der Ofenmitte etwa 30 Minuten backen.
6. Inzwischen für das Topping Espressobohnen mit einem großen Küchenmesser grob hacken. Sahne und Espresso in einem kleinen Topf aufkochen.
7. Weiße Kuvertüre mit einem großen Küchenmesser klein hacken und in eine Schüssel geben. Sahne durch ein Sieb über die Kuvertüre gießen und die Kuvertüre unter Rühren schmelzen. Kuvertüre für mindestens 1 Stunde kalt stellen. **Tipp**: Wenn es schnell gehen soll, die Schüssel mit der Kuvertüre im Gefrierfach abkühlen lassen.
8. Browniekuchen aus dem Ofen nehmen und auf dem Blech auf einem Gitter abkühlen lassen.
9. Kuchen in 16 Stücke einteilen. Kalte Espresso-Sahne mit den Quirlen eines Handrührers aufschlagen und mit Hilfe eines Spritzbeutels mit Lochtülle in Tupfen auf die Brownies spritzen. Brownies mit Rote-Bete-Pulver und gehackten Pistazien dekorieren.

Tipp: Die einzelnen Schnitten ohne Topping können wunderbar eingefroren und bei Bedarf portionsweise aufgetaut werden.
Quelle: Kaffee oder Tee, Mo. – Fr., 16.05 – 18.00 Uhr, im SWR

TRAUER

Ihr Ansprechpartner Michael Wurst

gebhardt
BESTATTUNGEN

Finkenweg 4
74243 Langenbrettach-Brettach
Telefon 07139 / 2222
www.gebhardt-bestattungen.de

Aus Überzeugung an Ihrer Seite.

Bestattungshaus Himmelblau
Hauptstraße 49
74196 Neuenstadt a.K.
✆ 07139 5089657 · bestattungshaus-himmelblau.de

Herzlichen Dank

allen, die mit uns Abschied genommen haben von meinem lieben Ehemann, unserem herzensguten Vater, Schwiegervater und Opa

Hans Homm

* 10.09.1948 † 02.11.2022

Wir waren überwältigt von den unzähligen Zeichen der Freundschaft und der Verbundenheit, die wir erfahren durften.
Daraus schöpfen wir Trost für diese schwere Zeit und tanken Kraft für die Zukunft.

Im Namen aller Angehörigen
Rose Homm

Scheppach, im Dezember 2022

RuheForst® Jagsthausen
Waldbestattung

Treffpunkt: „Rotes Schloss“ Jagsthausen

Öffentliche Führung

am 03.12. und 17.12.2022
um 14:00 Uhr
in einem der schönsten Waldfriedhöfe der Region

Anschließend laden wir Sie zu Kaffee & Kuchen ein.

Anmeldung unter 07943 9421488

RuheForst® Jagsthausen
Schloßstraße 17
74249 Jagsthausen

Telefon: 07943 / 942 1488
Telefax: 07943 / 942 1499
www.ruheforst-jagsthausen.de

unter allen wipfeln ist ruh`.

Gedanken und Augenblicke
werden uns an Dich erinnern,
glücklich und traurig machen
und nie vergessen lassen.

Foto: izzy71/Getty Images/iStockphoto

NUSSBAUM Club

Exklusives Gewinnspiel

Jetzt 100 x 2 Tickets gewinnen!

Gewinnspiel:

CMT – die weltweit größte Urlaubsmesse

Genießen und erleben Sie einen Urlaubstag mit den schönsten Reisezielen in nah und fern und den neuesten Caravans und Reisemobilen. Was auch immer Sie im Urlaub erleben möchten, die besten Ideen und Angebote finden Sie auf der Stuttgarter Urlaubsmesse CMT vom 14. bis 22. Januar 2023. Mehr Infos unter www.cmt-messe.de

Teilnahmeschluss: Sonntag, 11.12.2022

Jetzt teilnehmen nach einer einmaligen und kostenlosen NussbaumID-Registrierung unter **www.lokalmatador.de/webcode/vorteil-35136**

Die Gewinner/-innen und andere Gewinnspiele finden Sie auf www.lokalmatador.de zudem werden Sie über Ihren Gewinn schriftlich benachrichtigt. Ausgeschlossen von der Teilnahme sind Personen unter 18 Jahren sowie Mitarbeiter des Verlages und deren Angehörige. Die Teilnahme ist pro Person nur einmal möglich. Weitere Teilnahmebedingungen und sonstige Hinweise zu Gewinnspielen finden Sie unter: www.lokalmatador.de/vorteilsclub/teilnahmebedingungen

Nussbaum Medien Weil der Stadt GmbH & Co. KG • Merklinger Str. 20 • 71263 Weil der Stadt • www.nussbaum-medien.de

UNTERRICHT

Motorsägenkurs Bretzfeld

Do., 08.12.22 (18:00 online) + Praxis Fr., 09.12.22 oder Sa., 10.12.22 jeweils (8:00 - 12:30 o. 13:00 - 17:30 Uhr)

www.euroforst.de, Tel. 0160 964 55 190, Guse, 180 €

Nachhilfe

Klasse 4 bis zum Abi
Mathe, Deutsch, Englisch,
sehr preiswert (gewerblich)

☎ **01579 2470304**

AUTO

Audi-BMW-Mercedes-Porsche-VW-Jaguar-Maserati-AlfaRomeo-Honda-Jeep-Nissan-Skoda-Toyota-Volvo-AMG-

ANKAUF GEPFLEGTER FAHRZEUGE
& Sportwagen – Wohn- und Reisemobile – SUVs – Cabriolets – Old-/New- und Youngtimer Liebhaberfahrzeuge & ganze Sammlungen!

0711 - 3424 7363
info@auto-schwab-fellbach.de

Ford
Mitsubishi
Nissan
Opel
Peugeot
Renault
Skoda
Toyota
Oldtimer

Alpina-AstonMartin-Ferrari-Lexus-Lotus-Adria-Bürstner-Hobby-Hymer-Karmann-LMC-Pössl-Rapido-Westfalia

Traumjob gesucht?

Regionale Stellenangebote
für Baden-Württemberg

Position	Unternehmen	Region/Kreis	Job-ID
Finanzbuchhalter m/w/d	CL Wirtschaftsprüfung und Steuerberatung GmbH&Co.KG	Karlsruhe	104857743
Mitarbeiter für die Buchhaltung (m/w/d)	Bürgermeisteramt Ingersheim	Ingersheim	104858672
Verkäufer (m/w/d)	Sehne	S, ES, BB	104856346
Anlagenmechaniker m/w/d für Industrie und SHK	Dehoust GmbH	Leimen	104857751
Technik/Mechatroniker/Quereinsteiger (gn)	Rbi GmbH	Heimsheim	104848907
Verkäufer m/w/d	Sehne	Esslingen am Neckar	104857615
Kaufmännische*n Angestellte*n Back Office (m/w/d)	Merida & Centurion Germany GmbH	Magstadt	104848933
Ausbildung zum Fachinformatiker Systemintegration (m/w/d)	Bürgermeisteramt Wildberg	Wildberg	104857418
Elektroniker für Energie- und Gebäudetechnik (m/w/d)	Elektro Wolfrum	Ebersbach an der Fils	104857497
Sachbearbeiter Betriebsbuchhaltung (m/w/d)	Power-Hydraulik GmbH	Sulz am Neckar	104858725

jobsuche BW

Diese und über 13.000 weitere Anzeigen finden Sie auf **www.jobsuchebw.de**

IMMOBILIEN-VERKÄUFE

EPPINGEN
23 Eigentumswohnungen

23 moderne Eigentumswohnungen
2 – 4 Zimmer | 53 – 124 m² | Loggien / Terrassen
Tiefgarage / Stellplätze | Aufzug
Effizienzhaus 55 EE **ab 369.900 Euro**

Beratung vor Ort am Samstag 03.12.22, 12 bis 13 Uhr
Ludwig-Zorn-Straße 17

HEILBRONN
Seniorenwohnungen mit Betreuung

33 Seniorenwohnungen mit Betreuung
1 – 3 Zimmer | 36 – 68 m² | Loggien/Terrassen
Betreuung durch die Keppler-Stiftung
Tiefgarage | Gemeinschaftsraum **ab 226.900,- Euro**

Beratung vor Ort mittwochs 11 bis 12 Uhr
Herbststraße 18

NECKARSULM
Helle Eigentumswohnungen

32 Eigentumswohnungen in 4 Häusern
2 – 4 Zimmer | 58 – 110 m² | Balkone / Terrassen
Tiefgarage | Aufzug | Effizienzhäuser 55
ab 424.900 Euro

Beratung vor Ort am Samstag 03.12.22, 10 bis 11 Uhr
Binswanger Straße 4

Paulus Wohnbau GmbH

Interessiert? Dann besuchen Sie uns unverbindlich vor Ort oder rufen Sie uns an.
Unsere Mitarbeiter informieren Sie gerne über die einzelnen Bauprojekte.

Telefon 07144 889830

Weitere Informationen und alle Neubauprojekte in Ihrer Nähe finden Sie auch unter:
www.paulus-wohnbau.de

IMMOBILIEN

WIR SUCHEN IHRE IMMOBILIE!

WIR SUCHEN:

- **Gewerbe- / Industrieobjekte** für einen Unternehmer ab 1.000 m² Nutzfläche Büro- oder Lagerfläche
- **Mehrfamilienhäuser** für eine Versicherungsgesellschaft ab 400 m² Wohnfläche
- **3- bis 5-Zimmer-Wohnung** bis 600.000 € für ein Beamtenehepaar
- **Freihstehendes EFH** bis 1,2 Mio. € für Ärzteehepaar mit Familie
- **RH oder DHH** bis 850.000 € für Ingenieur mit Familie
- **Grundstücke** für einen Bauträger ab 1.000 m²

Bekannt aus der Fernseh-Werbung bei RTL und n-tv

ODER VERKAUFEN SIE IHRE IMMOBILIE DIREKT AN UNS – DISKRET, SCHNELL UND SICHER!

INFO-TELEFON: **0800 3 200 600**

WWW.WIR-KAUFEN-DEINE-IMMOBILIE.DE

KÖNIGSKINDER
IMMOBILIEN

Königskinder Immobilien GmbH
Königstraße 62
70173 Stuttgart

info@koenigskinder.de
www.koenigskinder.de

Haussanierung

– Teil 2 –

Ob eine Sanierung Ihres Hauses sinnvoll ist, hängt von ihrer Energiebilanz ab. Die Energiebilanz ist eine detaillierte Aufstellung aller Wärmeverluste und -gewinne eines Hauses. Nur falls diese deutlich geringer ausfällt, als der aktuelle technische Standard, lohnt sich die Sanierung.
Eine Sanierung steigert den Wert Ihrer Immobilie. Doch ob Sie Ihre Immobilie am Markt gewinnbringend verkaufen können, hängt von vielen Faktoren ab, z. B. der Lage.

Bevor Sie mit einer Sanierung viel Geld in das Haus investieren, sollten Sie sich auch überlegen, wie lange Sie selbst noch in der Immobilie wohnen wollen oder können (ziehen Sie ggf. eine Sanierung zur Barrierefreiheit in Betracht).

– Fortsetzung erfolgt KW 50 –

Werbung bringt Erfolg!

IMMOBILIENKOMPETENZ SEIT ÜBER 25 JAHREN

WIR SUCHEN DRINGEND WOHNUNGEN UND HÄUSER!

Verkaufen Sie mit uns erfolgreich Ihre Immobilie! Wir sind die erfahrenen Immobilienmakler in der Region und mit Büros in den Landkreisen **Rems-Murr, Ludwigsburg, Heilbronn, Hohenlohe, Neckar-Odenwald** und in **Stuttgart** sind wir auch in Ihrer Nähe!

Mein Name ist Alexander Wöhrle und ich kümmere mich um Ihre Immobilie als wäre sie meine eigene. Sie möchten Ihre Immobilie verkaufen? Dann rufen Sie mich für einen unverbindlichen Termin an.

GUTSCHEIN
Sie möchten den Wert Ihrer Immobilie wissen? Mit diesem Gutschein erhalten Sie eine kostenlose, marktorientierte Wertermittlung.

Neckartal Immobilien GmbH
Spreuergasse 30 · 70372 Stuttgart · Tel. 0711 888 26 27
Mehr Infos über uns unter www.neckartal.immo

STELLEN jobsuche BW

Für unsere Kindertagesstätte Arche Noah sucht die Gemeinde Offenau

Erzieher/-innen und Pädagogische Fachkräfte (m/w/d)

Wenn Ihnen ein liebevoller und fördernder Umgang mit unseren Kindern wichtig ist, erwartet Sie bei uns

- eine leistungsgerechte Vergütung in Entgeltgruppe S8a TVöD SuE mit Übernahme Ihrer Stufenlaufzeit
- eine übertarifliche monatliche Zulage
- eine Zusatzversorgung im Alter
- Zuschuss zum ÖPNV-Ticket oder Jobrad
- ein unbefristetes Beschäftigungsverhältnis
- umfangreiche Weiterbildungsmöglichkeiten
- moderne Arbeitsbedingungen
- ein wertschätzender Umgang *und vor allem ein*
- engagiertes, familiäres und richtig tolles Team

Unsere Einrichtung wird von Kindergartenhelfern und Hauswirtschaftskräften unterstützt, so dass Sie sich voll auf Ihre pädagogische Arbeit konzentrieren können.

Ihre aussagekräftigen Bewerbungsunterlagen richten Sie bitte, gerne auch per Mail, an die Gemeinde Offenau, Jagstfelder Str. 1, 74254 Offenau.

Ihr Ansprechpartner:
Herr Leister 07136 9540-17
holger.leister@offenau.de

Offenau
attraktiv im Neckartal

GASTRONOMIE

Freitag, 02. Dezember bis Donnerstag, 08. Dezember

Alle unsere Gerichte auch zum Mitnehmen!

Stern
GASTHAUS / SEIT 1841

SPEISEKARTE

Hauptstraße 18 · 74196 Neuenstadt a.K.
Telefon 0 71 39/ 38 39 · www.stern-neuenstadt.de
Öffnungszeiten: Di - Fr 17.00 - 24.00
Sa, So & Feiertage 11.30 - 14.00 & 17.00 - 24.00 · Mo Ruhetag

Für alle Ihre Familien- und Firmenfeiern empfehlen wir uns als Gastgeber, auch außerhalb unserer regulären Öffnungszeiten

GESCHÄFTSANZEIGEN

Landmetzgerei Bauer
METZGEREI & CATERING

Metzgerei Bauer
Im Dorfladen Langenbeutingen
Schulstr. 10 · 74243 Langenbeutingen
✆ 07946/9486778

Angebot vom 1.12.2022 bis 7.12.2022

zarter Rinderbraten vom Angus Rind	100 g	1.89 €
Hackfleisch gemischt	100 g	0.99 €
Schweinehals	100 g	0.99 €
Schweineschnitzel	100 g	1.09 €
Rauchfrische Rote / Weißwürste	100 g	0.95 €
Saftig gekochte Ripple	100 g	0.89 €
Schinkenwurst / Gelbwurst	100 g	1.29 €
Alle kleinen abgebundenen Würste	100 g	0.99 €
Jägersalami	100 g	1.69 €
Wurstsalat	100 g	0.99 €
Dosenwurstsortiment	5 x 200 g	14.00 €

DENKEN SIE AN IHRE WEIHNACHTSBESTELLUNG
GEFLÜGEL UND WILD BITTE BIS 10.12.2022 BESTELLEN

Geänderte Öffnungszeiten:
Do/Fr 6.30–13 + 15–18.30 Uhr
Mo/Di/Mi 6.30–13 Uhr
Sa 6.30–13 Uhr

Rind Abel Bauer

Foto: Sabine Schreiber

HECKENGÄU STATT HIGHLANDS: WHISKY AUS BADEN-WÜRTTEMBERG

Whisky genießt inzwischen auch in Baden-Württemberg hohe Popularität. Brenner Leonard Wilhelm erklärt, warum das so ist und warum im Ländle das Lebenswasser besonders gut fließt.

Klar, Whisky (in dem Fall ohne e) ist das schottische Nationalgetränk. Doch längst ist er auch über die Landesgrenzen hinaus bekannt. Gerade in Baden-Württemberg gibt es viele kleine Whisky-Destillerien. Das „Ländle" ist sozusagen auf den Geschmack gekommen. Doch woher kommt das?

„Es gab in Baden-Württemberg schon immer viele Brennereien. Wir haben hier also seit jeher eine gute Voraussetzung für die Whisky-Produktion", erklärt Leonard Wilhelm, Gründer und Geschäftsführer der Heckengäu Brennerei in Gechingen. Über 200 Whisky-Brennereien gibt es laut ihm in ganz Deutschland, den Großteil davon im Ländle. „Der Sprung zum Whisky ist für viele Brennereien gar nicht so weit gewesen, weil sie schon oft davor Korn, also Weizen, gebrannt haben", erklärt Wilhelm.

Mit Leidenschaft dabei: Leonard Wilhelm brennt für guten Whisky. Foto: Anne Rummert

Das Ganze hat auch mit einem Strukturwandel zu tun: Whisky ist aus Wilhelms Sicht „ein gutes Ergänzungsprodukt" zu den Obstbränden, die sich für viele Betriebe inzwischen wegen der Discounter-Konkurrenz nicht mehr lohnen. Und er kommt gut an: „Man spürt wirklich, wie das Regionale in Baden-Württemberg immer mehr geschätzt wird. Die Qualität und auch die Kreativität steigen Jahr für Jahr", meint Wilhelm.

Kommunikative Szene

Ein Vorteil ist, dass die hiesige Brennerei-Szene laut Wilhelm untereinander sehr kommunikativ ist. „Man geizt nicht mit seinem Wissen, sondern hilft sich gegenseitig", erklärt er. Dieser Erfahrungsaustausch fördere auch den Markt, so Wilhelm. „Der deutsche Whisky-Markt lebt von den vielen kleinen Brennereien." Dimensionen wie in Schottland gebe es hier zwar nicht, doch gerade die vielen Kleinstbetriebe erzeugen eine ungeheure Vielfalt, da jeder seinen eigenen Stil hat und anders als in Schottland mehr experimentiert wird.

Die Wege können also verschieden sein. Regeln gibt es trotzdem. Whisky muss mindestens drei Jahre lang in hölzernen Fässern lagern und mindestens 40 Prozent Alkohol enthalten. „Was jünger ist und weniger Alkohol enthält, darf nicht als Whisky bezeichnet werden", schildert Wilhelm. Seine Leidenschaft zum Whisky hat der Brenner schon lange. Nach seinem Studium der BWL in Tübingen im Jahr 2016 überlegte er, was er nun machen wolle. „Ich saß eines Abends mit meinem Vater zusammen, und wir haben Whisky getrunken. Es kam zur Idee, selbst einmal Whisky herzustellen, einfach nur um das mal auszuprobieren", blickt er zurück. Gesagt, getan: Im Herbst 2017 eröffnete Wilhelm die Heckengäu-Brennerei, 2020 kam der erste Whisky auf den Markt. Inzwischen hat Wilhelm das Sortiment auch um einen Gin erweitert.

Genusserlebnis

Doch was gefällt Wilhelm am schottischen Nationalgetränk so sehr? „Anders als bei Wein, Bier oder anderen Spirituosen ist Whisky sehr genügsam. Man braucht nicht viel davon, trinkt sehr langsam und kann es mehr genießen. Er hat einen angenehmen öligen Geschmack, nicht so scharf oder beißend. Man muss ihn auch nicht mischen und er ist sehr ursprünglich." (haf)

-11 %

lokalmatador

Was ein alemannischer Gau-König mit Whisky zu tun hat und wie es dazu kam, dass Whisky-Macher Leonard Wilhelm seine Kreation nach ebendiesem benannt hat, lesen Sie im Artikel. Hier können Sie den Hortar auch zum Aktionspreis und versandkostenfrei bestellen:

https://lokalmatador.net/hortar/

NUSSBAUM Club VORTEIL

10 % RABATT

Alle Abonnenten von Nussbaum Medien genießen Hochprozentiges aus dem Heckengäu noch günstiger.

Ihre Immobilienexperten in der Region für alle Fragen rund um Ihre Immobilie, ob Immobilienbewertung, Energieausweis, Kauf, Verkauf auch auf Rentenbasis und Vermietung.
Profitieren Sie von unserer über 41-jährigen Erfahrung.
Rufen Sie uns an, mit uns kann man reden!

GARANT IMMOBILIEN

Telefon: 07131 64 911-0
heilbronn@garant-immo.de
www.garant-immo.de

Weihnachtsbaum-Verkauf
frisch geschlagen aus eigenen Kulturen
in Neuenstadt-Kochertürn,
Graf-von-Düren-Str. 15

ab 9. Dezember 2022
Nordmanntannen, Blaufichten,
Serbische Fichten und Rotfichten

Baumschule Kirner
Telefon 07139 - 3599

Wo's prima schmeckt!
Hofmetzgerei MEISTER
Seehof 1 · 74626 WALDBACH

Angebot für Samstag, den 03.12.2022
und Mittwoch, den 07.12.2022

Gefüllter Schweinebraten	kg	10,00 €
Schweinekotelett	kg	9,00 €
Sauerbraten fertig eingelegt	kg	14,00 €
Feine Mettwurst	kg	9,50 €
Landjäger und Pfefferbeißer	kg	11,00 €
Gelbwurst	kg	10,50 €
Mageres Rauchfleisch	kg	13,50 €

Fleisch- und Wurstwaren aus eigener Schlachtung und Produktion

Hofmetzgerei Meister KG
Seehof 1 · 74626 Bretzfeld-Waldbach
Telefon 0177 / 4 97 44 70
E-Mail: info@hofmetzgerei-meister.de

Öffnungszeiten:
mittwochs von 14 bis 18 Uhr
und
samstags von 8 bis 12 Uhr

Kaufe von privat
Pelzjacken und Mäntel, Porzellan aller Manufakturen,
Service, Figuren. Seriöse Abwicklung.
Herr Adler
✆ 0162 - 9514970

Anzeigenschluss
Dienstag, 10.00 Uhr

Abonnenten von **Nussbaum Medien** nutzen den Nussbaum Club mit mehr als **7.500 2:1-Coupons kostenlos**.
Alle **Angebote** unserer Partner findest du unter **nussbaumclub.net/coupons/** oder in der **Nussbaum Club App**.
NUSSBAUM Club

NUSSBAUM Club

Foto: Heilbronn Marketing GmbH / Roland Sigwarth

Tourist-Information Heilbronn
Heilbronn Marketing GmbH
Kaiserstr. 17
74072 Heilbronn
07131 562270

10 % Rabatt auf alle öffentlichen Führungen

Lassen Sie sich mitnehmen auf eine Führung durch die geschichtsträchtige Stadt. Ob zu Fuß, mit dem Hop-On-Hop-Off-Bus, dem Segway, im Kanu oder auf dem Neckarschiff – Sie entscheiden, wie Sie Heilbronn entdecken möchten.

Kann per E-Mail an stadtfuehrungen@heilbronn-marketing.de mit dem nebenstehenden Code gebucht werden.

Gültig bis 31.12.2022

HIN Heilbronn

Code: Nussbaum22

NUSSBAUM Club

DAS KRIMINAL DINNER

engesser marketing GmbH
Marktplatz 16,
71263 Weil der Stadt

10 % Rabatt auf eine Buchung

Vorsicht, es wird kriminell! Genießen Sie einen Streifzug durch die regionale Küche Deutschlands umrahmt von einem packenden Kriminaltheater.

Die Kombination mit anderen Rabatten ist nicht möglich. Pro Tag kann der Vorteil nur einmal in Anspruch genommen werden. Gilt nicht für Gutscheine. Keine Abholung an der Spielstätte, keine nachträgliche Einlösung, kein Umtausch oder Rückgabe. Nur buchbar über: www.das-kriminal-dinner.de. Gilt nach Verfügbareit.

Gültig bis 31.12.2022

Code: NBClub2022