Mitteilungsblatt
der Gemeinde

Langenbrettach

30

www.langenbrettach.de

Donnerstag, 29. Juli 2021

BEWEGUNG

Bewegungstreff im Freien

Der Bewegungstreff im Freien muss bis auf Weiteres **leider ausfallen**.

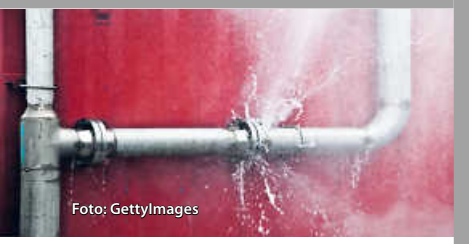

Notrufnummer bei Wasserrohrbrüchen 0172/2315476

Gemeindeverwaltung

Öffnungszeiten

Montag - Freitag 8.30 - 12.00 Uhr
Donnerstag zusätzlich 16.00 - 18.30 Uhr

Weitere Termine sind nach telefonischer Vereinbarung möglich.

Kontakt

Telefonisch unter 07139/9306-0 oder per E-Mail: info@langenbrettach.de

CORONA-ERSTIMPFUNG OHNE TERMIN IN NEUENSTADT

PARKPLÄTZE DER MÄRKTE AM BAHNWEG (ZWISCHEN ALDI & EDEKA)

SAMSTAG, 31. JULI, 9:30 – 16 UHR
AM STAND DES MOBILEN IMPFTEAMS

FÜR ALLE AB 18 JAHREN MIT BIONTECH ODER JOHNSON & JOHNSON
FÜR ALLE AB 12 JAHREN MIT BIONTECH

#dranbleibenBW

Die Zweitimpfung mit Biontech erfolgt dann im KIZ Ilsfeld (Termin kann am 31.07. beim mobilen Impfteam vereinbart werden).
Bei Johnson & Johnson ist keine Zweitimpfung erforderlich.

Anschrift Parkplätze der Märkte am Bahnweg:

Bahnweg
74196 Neuenstadt am Kocher

LANDKREIS HEILBRONN

Corona-Maßnahmen in vier Inzidenzstufen

Ab **26. Juli 2021** werden die vier Inzidenzstufen mit kleinen Anpassungen fortgeführt. Die Anpassungen sind mit einem **+** gekennzeichnet. Lockerungen treten nach 5 Tagen in der niedrigeren Inzidenzstufe in Kraft, Verschärfungen nach 5 Tagen in der nächsthöheren Inzidenzstufe.

Stand: 26. Juli 2021 – weitere Informationen und FAQ auf Baden-Württemberg.de

Grundsätzlich gilt:

Abstand halten | **Hygiene praktizieren** | **Medizinische Maske tragen** | **Corona-App nutzen** | **Regelmäßig lüften**

Medizinische Maskenpflicht in Innenräumen ab 6 Jahre bleibt weiterhin bestehen.
Ausnahmen:

- Kinder bis einschließlich 5 Jahre
- Personen, die aus gesundheitlichen Gründen keine Maske tragen können (ärztliche Bescheinigung notwendig)
- In geschlossenen Räumen bei privaten Treffen, privaten Feiern, in der Gastronomie, Kantinen, Mensen und Cafeterien während des Essens und Trinkens und beim Sport treiben.
- Im Freien ist die Maske nur dann zu tragen, wenn der Mindestabstand von 1,5 Metern zu anderen Personen nicht dauerhaft eingehalten werden kann.

Schnell- und Selbsttests (für bestimmte Dienstleistungen und Angebote erforderlich) dürfen nicht älter als 24 Stunden sein.

- Hierfür können kostenlose Bürgertests oder Angebote von Arbeitgeber*innen, Schulen und Anbieter*innen von Dienstleistungen genutzt werden.
- Zu testende Personen dürfen einen für Laien zugelassenen Schnelltest an sich selbst unter Aufsicht (z.B. durch Dienstleister*innen oder Arbeitgeber*innen) durchführen und bescheinigen lassen.
- Schüler*innen können einen von der Schule bescheinigten negativen Test vorlegen (max. 60 Stunden alt) vorlegen.
- Für asymptomatische Kinder bis einschließlich fünf Jahre gilt keine Testpflicht.

Legende

3G — Nachweislich geimpft, genesen oder getestet

Datenverarbeitung erforderlich

Hygienekonzept erforderlich

Zusätzliche Maskenpflicht

Baden-Württemberg.de

Lebensbereiche	Inzidenzstufe **1** (unter 10)	Inzidenzstufe **2** (10 bis 35)	Inzidenzstufe **3** (35 bis 50)	Inzidenzstufe **4** (über 50)
Kontakt-beschränkungen (Geimpfte sowie genesene Personen werden nicht mitgezählt. Paare, die nicht zusammenleben, zählen als ein Haushalt.)	max. **25** Personen	**4** Haushalte, max. **15** Personen (Kinder dieser Haushalte und bis zu 5 weitere Kinder bis einschließlich 13 Jahre zählen nicht mit.)		**2** Haushalte, max. **5** Personen (Kinder dieser Haushalte bis einschließlich 13 Jahre zählen nicht mit.)
Private Veranstaltungen Ohne Abstandsgebot und ohne Maskenpflicht (wie Geburtstage, Hochzeitsfeiern etc.)	**Im Freien:** max. **300** Personen	**Im Freien:** max. **200** Personen	**Im Freien** und **in geschlossenen Räumen**: max. **50** Personen mit 3G	**Im Freien** und **in geschlossenen Räumen**: max. **10** Personen mit 3G
	In geschlossenen Räumen: max. **300** Personen mit 3G	**In geschlossenen Räumen**: max. **200** Personen mit 3G		
+ **Öffentliche Veranstaltungen** (wie Theater, Oper, Konzert, Betriebs- und Vereinsfeiern, Stadtfeste ohne Fahrgeschäfte etc.)	**Im Freien**: max. **1.500** Personen über **300** Personen mit[1]: **In geschlossenen Räumen**: max. **500** Personen	**Im Freien**: max. **750** Personen über **200** Personen mit[1]: **In geschlossenen Räumen**: max. **250** Personen	**Im Freien**: max. **500** Personen mit 3G über **200** Personen mit[1]:	**Im Freien**: max. **250** Personen mit 3G über **200** Personen mit[1]:
	Oder: max. **50 %** der Kapazität ohne Abstandsgebot mit 3G maximal **25.000** Personen	**Oder:** max. **50 %** der Kapazität ohne Abstandsgebot mit 3G maximal **25.000** Personen	**In geschlossenen Räumen**: max. **200** Personen mit 3G	**In geschlossenen Räumen**: max. **100** Personen mit 3G

[1] Keine Maskenpflicht, wenn Abstand von 1,5 Meter durch Zuweisung von festen Sitzplätzen garantiert ist.

Baden-Württemberg.de

Lebensbereiche	Inzidenzstufe **1** (unter 10)	Inzidenzstufe **2** (10 bis 35)	Inzidenzstufe **3** (35 bis 50)	Inzidenzstufe **4** (über 50)
Freizeit-einrichtungen (wie Freizeitparks, Hochseilgärten, Schwimmbäder[3] etc.)	**Im Freien** und **in geschlossenen Räumen** ohne Beschränkung[2] der Personenanzahl [2] In der Praxis können sich aus dem Abstandsgebot oder hygienischen Vorgaben Personenbeschränkungen ergeben (siehe Hygienekonzept § 5 Absatz 1 Nummer 1 Corona-Verordnung des Landes). [3] Für Schwimmbäder gelten zusätzliche Vorgaben zur Begrenzung der Personen in den Becken		**Im Freien** und **in geschlossenen Räumen:** **1** Person je angefangene **10 m²** mit 3G	**Im Freien:** **1** Person je angefangene **20 m²** mit 3G **In geschlossenen Räumen:** geschlossen
Außerschulische Bildung (wie Volkshochschulen, Jungendkunstschulen, Musikschulen etc.)	Ohne 3G und ohne Personenbeschränkung		Ohne Personenbeschränkung mit 3G	**Im Freien**: max. **100** Personen mit 3G **In geschlossenen Räumen**: max. **20** Personen mit 3G
Kultur-einrichtungen (wie Galerien, Museen, Bibliotheken, Archive, Gedenkstätten etc.)	**Im Freien** und **in geschlossenen Räumen** ohne Personenbeschränkung		**Im Freien** und **in geschlossenen Räumen:** 1 Person je angefangene 10 m² mit 3G (3G nicht erforderlich bei Abholung/Rückgabe von Medien in Bibliotheken o.ä.)	**Im Freien** und **in geschlossenen Räumen:** 1 Person je angefangene 20 m² mit 3G (3G nicht erforderlich bei Abholung/Rückgabe von Medien in Bibliotheken o.ä.)
Gastronomie und Vergnügungs-stätten (wie Restaurants, Kneipen, Imbisse, Spielhallen etc.) (3G und Daten-verarbeitung gilt generell nicht für to-go-Angebote)	Ohne 3G und ohne Personen-beschränkung	Ohne 3G und ohne Personen-beschränkung **In geschlossenen Räumen:** Rauchverbot	**Im Freien:** ohne Personen-beschränkung **In geschlossenen Räumen:** **1** Person je **2,5 m²** mit 3G Rauchverbot	**Im Freien:** ohne Personen beschränkung mit: 3G **In geschlossenen Räumen:** **1** Person je **2,5 m²** mit 3G Rauchverbot

Baden-Württemberg.de

Lebensbereiche	Inzidenzstufe **1** (unter 10)	Inzidenzstufe **2** (10 bis 35)	Inzidenzstufe **3** (35 bis 50)	Inzidenzstufe **4** (über 50)
Betriebskantinen und Mensen (3G und Datenverarbeitung gilt generell nicht für to-go-Angebote)	Nutzung durch Angehörige der Einrichtung 3G gestattet			mit: 3G
+ **Einzelhandel** (sowie Dienstleistungs-/Handwerksbetriebe mit Kundenverkehr, Flohmärkte)	Ohne besondere Regelungen		**In geschlossenen Räumen:** **1** Person je angefangene **10 m²**	**In geschlossenen Räumen:** **1** Person je angefangene **10 m²** Für Einzelhandel, der nicht der Grundversorgung dient:
			Im Freien: keine Personenbeschränkung	**Im Freien:** keine Personenbeschränkung. Keine Dokumentationspflicht.
Körpernahe Dienstleistungen	Wenn Maske nicht dauerhaft getragen werden kann, mit: 3G			Wenn Maske nicht dauerhaft getragen werden kann, mit: 3G
Messen	**Im Freien** und **in geschlossenen Räumen:** **1** Person je angefangene **3 m²**	**Im Freien** und **in geschlossenen Räumen:** **1** Person je angefangene **7 m²**	**Im Freien** und **in geschlossenen Räumen:** **1** Person je angefangene **10 m²** mit: 3G	**Im Freien** und **in geschlossenen Räumen:** **1** Person je angefangene **20 m²** mit: 3G
	Oder: ohne Beschränkung der Personananzahl mit: 3G	**Oder: 1** Person je angefangene **3 m²** mit: 3G		

Baden-Württemberg.de

Lebensbereiche	Inzidenzstufe **1** (unter 10)	Inzidenzstufe **2** (10 bis 35)	Inzidenzstufe **3** (35 bis 50)	Inzidenzstufe **4** (über 50)
Beherbergung	Ohne 3G		mit: 3G bei Anreise und anschließendem Testnachweis alle 3 Tage	
+ **Touristischer Verkehr** (wie Schifffahrt, Seilbahnen, touristischer Busverkehr etc.)	Ohne 3G und ohne Personenbeschränkung	**75%** der Kapazität ohne 3G **100%** der Kapazität mit: 3G	max. **75%** der zulässigen Fahrgastanzahl	max. **50%** der zulässigen Fahrgastanzahl
+ **Diskotheken** (Resultate der Modellprojekte sollen abgewartet werden, um eventuell weitere Erleichterungen zu ermöglichen.)	**30**% der Kapazität mit: 3G	Geschlossen		
Prostitutionsstätten	Mit: 3G	**1** Person je angefangene **10 m²** mit 3G Raumnutzung nur durch **2** Personen	Geschlossen	

Baden-Württemberg.de

Lebensbereiche	Inzidenzstufe **1** (unter 10)	Inzidenzstufe **2** (10 bis 35)	Inzidenzstufe **3** (35 bis 50)	Inzidenzstufe **4** (über 50)
+ **Sport** (Für Sportstätten gelten die zusätzlichen Vorgaben der Corona-Verordnung Sport.)	**Im Freien** und **in geschlossenen Räumen**: ohne 3G und ohne Personenbeschränkung		**Im Freien** und **in geschlossenen Räumen:** keine Personenbeschränkung mit: 3G	**Im Freien**: max. **25** Personen mit: 3G Geimpfte und genesene Personen werden nicht mitgezählt.
				In geschlossenen Räumen: max. **14** Personen mit: 3G Geimpfte und genesene Personen werden nicht mitgezählt.
+ **Wettkampfveranstaltungen im Sport**	**Im Freien**: max. **1.500** Personen über **300** Personen mit[4]:	**Im Freien**: max. **750** Personen über **200** Personen mit[4]:	**Im Freien**: max. **500** Personen mit: 3G über **200** Personen mit[4]:	**Im Freien**: max. **250** Personen mit: 3G über **200** Personen mit[4]:
	In geschlossenen Räumen: max. **500** Personen	**In geschlossenen Räumen**: max. **250** Personen		
	Oder: max. **50 %** der Kapazität ohne Abstandsgebot mit: 3G max. **25.000** Personen	**Oder:** max. **50 %** der Kapazität ohne Abstandsgebot mit: 3G max. **25.000** Personen	**In geschlossenen Räumen**: max. **200** Personen mit: 3G	**In geschlossenen Räumen**: max. **100** Personen mit: 3G
+ **Stadt- und Volksfeste mit Fahrgeschäften** (Festzelte und Freilichtbühnen sind nicht erlaubt)	Ohne 3G und ohne Personenbeschränkung		**1** Person pro **10 m²** für den Publikumsverkehr vorgesehene Fläche mit: 3G	**1** Person pro **20 m²** für den Publikumsverkehr vorgesehene Fläche mit: 3G

[4] Keine Maskenpflicht, wenn Abstand von 1,5 Meter durch Zuweisung von festen Sitzplätzen garantiert ist.

Baden-Württemberg.de

Lebensbereiche	Inzidenzstufe **1** (unter 10)	Inzidenzstufe **2** (10 bis 35)	Inzidenzstufe **3** (35 bis 50)	Inzidenzstufe **4** (über 50)
+ **Präsenz-veranstaltungen an Hochschulen** (weitere Regelungen durch Hausrecht möglich)	**Mit Abstand:** ohne 3G und ohne Personenbeschränkung **Ohne Abstand:** maximal **35** Personen oder bis **75%** der Kapazität mit: 3G			**Mit Abstand:** ohne 3G und ohne Personen-beschränkung **Ohne Abstand:** max. 35 Personen oder bis **60%** der Kapazität mit: 3G

Baden-Württemberg.de

Amtliche Bekanntmachungen

Ärztliche Notfalldienste

Ärztlicher Notfalldienst **116 117 (Anruf ist kostenlos)**
Allgemeine Notfallpraxis Bad Friedrichshall
SLK-Kliniken - Klinkum Am Plattenwald 7, Bad Friedrichshall
Samstag, Sonntag und an Feiertagen: 8.00 - 22.00 Uhr
Notfallpraxis Heilbronn
SLK-Klinikum Heilbronn, Am Gesundbrunnen 20 - 26, Heilbronn
Mo. - Fr. 18.00 - 22.00 Uhr, Sa., So. und Feiertag 9.00 - 22.00 Uhr
Allgemeine Notfallpraxis Möckmühl
SLK-Kliniken - Krankenhaus Möckmühl, Hahnenäcker 1
Samstag, Sonntag und an Feiertagen: 8.00 - 16.00 Uhr

Kinderärztlicher Notfalldienst **116 117**
Notfallpraxis Kinder Heilbronn
Kinderklinik Heilbronn, Am Gesundbrunnen 20-26, Heilbronn
Mo. - Fr. 19.00 - 22.00 Uhr, Sa., So. und Feiertag 8.00 - 22.00 Uhr

HNO-ärztlicher Notfalldienst **116 117**
Notfallpraxis HNO Heilbronn
SLK-Klinikum Heilbronn, Am Gesundbrunnen 20-26, Heilbronn
Sa., So. und Feiertag 10.00 - 20.00 Uhr

Augenärztlicher Notfalldienst Heilbronn **116 117**
Augenärztliche Notfallpraxis in den SLK-Kliniken Heilbronn, Klinikum am Gesundbrunnen, Am Gesundbrunnen 20-26, Heilbronn
Fr 16.00 - 22.00 Uhr, Sa, So, Feiertage 10.00 - 20.00 Uhr

Zahnärztlicher Notfalldienst
Der zahnärztliche Notfalldienst für den Landkreis Heilbronn kann unter folgender Telefonnummer abgefragt werden: **0711/7877712**
http://www.kzvbw.de

Kostenfreie Onlinesprechstunde
Mo. bis Fr. 9.00 - 19.00 Uhr: docdirekt - kostenfreie Onlinesprechstunde von niedergelassenen Haus- und Kinderärzten nur für gesetzlich Versicherte unter **0711/96589700 oder docdirekt.de**

Rettungsdienst 112

Krankentransport 07131/19222

Apothekenbereitschaftsdienst

Do. 29.7. Hof-Apotheke, Marktplatz 9, Öhringen, Tel. 07941/2321
Fr. 30.7. Kosmas-Apotheke, Hauptstr. 42, Pfedelbach, Tel. 07941/3180
Apotheke im Medicus, Hagenbacher Str. 2, Bad Friedrichshall, Tel. 07136/95190
Sa. 31.7. Bahnhof-Apotheke, Bahnhofstr. 25, Öhringen, Tel. 07941/8584
So. 1.8. Greif-Apotheke, Frankenweg 28, Neckarsulm-Amorbach, Tel. 07132/83811
Falken-Apotheke, Kernerstr. 17, Weinsberg, Tel. 07134/2511
Rats-Apotheke, Am Bahnhof 1, Forchtenberg, Tel. 07947/9434050

Mo. 2.8. Kirchbrunnen-Apotheke, Hauptstr. 41, Langenbrettach-Brettach, Tel. 07139/452233
Di. 3.8. Harfensteller Apotheke Sulmtal, Talstr. 1, Erlenbach, Tel. 07132/5299
Jagsttal-Apotheke, Züttlinger Str. 10/1, Möckmühl, Tel. 06298/2296
Eberfürst-Apotheke, Marktplatz 2/1, Eberstadt, Tel. 07134/139328
Mi. 4.8. Apotheke am Rosenberg, Olgastr. 57, Heilbronn, Tel. 07131/797910
Apotheke am Feuersee, Hauptstr. 91, Bad Wimpfen, Tel. 07063/7085

Weitere Notdienste können Sie in den nächsten Tagen auf der Homepage unter www.langenbrettach.de - Apothekennotdienst nachlesen.
Weitere Dienstbereitschaften unter:
Tel. 0800/0022833 kostenfrei aus dem Festnetz
Tel. 22833 (Kosten max.69ct/Min) oder unter
www.aponet.de oder unter **www.langenbrettach.de**

Telefonseelsorge Heilbronn 0800/1110111

Tag und Nacht für Sie zu sprechen

Suchtberatung im Landkreis Heilbronn

Die Suchtberatung im Landkreis Heilbronn bietet jeweils donnerstags von 14.00 bis 17.00 Uhr Sprechzeiten in der Diakonischen Bezirksstelle in Neuenstadt an.
Terminvereinbarung und Info unter Tel. 07131/898690

Pflegestützpunkt des Landkreises Heilbronn

Beim Pflegestützpunkt des Landkreises Heilbronn erhalten Betroffene, Angehörige und Interessierte Informationen und Beratung zum Thema Pflege.
Ansprechpartnerin: Suse Schiefer, Landratsamt Heilbronn, Lerchenstraße 40, Zimmer E42, Tel. 07131/994-430.
E-Mail: pflegestuetzpunkt@landratsamt-heilbronn.de

Hospizdienst Neuenstadt e.V.

Begleitung von Schwerkranken und Sterbenden in Neuenstadt, Hardthausen und Langenbrettach
Kontakt: Frau Sigrid Däschler, Tel. 07139/3802

Impressum

Herausgeber:
Gemeinde Langenbrettach, Rathausstr. 1, 74243 Langenbrettach, Tel. 07139 9306-0
Internet: www.langenbrettach.de
E-Mail: info@langenbrettach.de

Verantwortlich für den amtlichen Teil, alle sonstigen Verlautbarungen und Mitteilungen der Gemeinde:
Bürgermeister Timo Natter oder sein Vertreter im Amt.

Verantwortlich für den übrigen Inhalt und Anzeigen:
Timo Bechtold, Kirchenstraße 10
74906 Bad Rappenau

Druck und Verlag:
Nussbaum Medien Bad Rappenau GmbH & Co. KG, Kirchenstraße 10
74906 Bad Rappenau
Tel. 07264 70246-0, Fax 07264 70246-99
Internet: www.nussbaum-medien.de

Anzeigenberatung:
Kirchenstraße 10, 74906 Bad Rappenau
Tel. 07264 70246-0, Fax 07264 70246-99
bad-rappenau@nussbaum-medien.de
Internet: www.nussbaum-medien.de

Zuständig für die Zustellung:
G.S. Vertriebs GmbH, Josef-Beyerle-Straße 2, 71263 Weil der Stadt
Telefon 07033 6924-0
E-Mail: info@gsvertrieb.de
Bürozeiten: Mo. - Fr. von 8 bis 17 Uhr
Abonnement: www.nussbaum-lesen.de
Zusteller: www.gsvertrieb.de
Kündigung des Abonnements nur 6 Wochen zum Halbjahresende möglich.

Bezugspreis: halbjährlich 22,40 € inkl. Zustellung.

Bildnachweise:
© Fotos Rubrikenbalken: Thinkstock

Nachhaltigkeit

Papier
Das eingesetzte Papier ist aus deutscher Produktion (Augsburg/Bayern).
Es besteht zu ca. 75 % aus Altpapier.
Der verwendete Holzschliff wird aus Durchforstungsholz von nachhaltig bewirtschafteten Wäldern gewonnen.

Energie
Wir verwenden zu 100 % zertifizierten Strom aus Wasserkraft und vermeiden damit Umweltauswirkungen – keine CO_2-Emission, kein radioaktiver Abfall.

Mehr Informationen:
http://www.nussbaum-medien.de/ueber-uns/oekologische-verantwortung

Informations-, Anlauf- und Vermittlungsstelle für pflegerische Hilfen - IAV

Frau Wißmann bietet Angehörigen und Betroffenen Informationen und individuelle Beratung zu den verschiedensten Fragestellungen rund um Alter und Pflegebedürftigkeit.
Termine nach Vereinbarung
Tel. 07139/90324, E-Mail: iav-neuenstadt@web.de

Polizeiposten Neuenstadt

Hauptstr. 10, 74196 Neuenstadt, Tel. 07139/4710-0, Fax 4710-20
E-Mail: neuenstadt.pw@polizei.bwl.de

Polizeirevier Neckarsulm 07132/9371-0

Notruf 110

Feuer 112

Gasversorgung Unterland - Störungen

Störungen bitte melden unter Tel. 07131/610-1503

Entwicklungsprogramm Ländlicher Raum (ELR)

Ausschreibung Jahresprogramm 2022
Das Ministerium für Ernährung, Ländlichen Raum und Verbraucherschutz (MLR) hat das Jahresprogramm 2022 zum Entwicklungsprogramm Ländlicher Raum (ELR) mit Bekanntmachung vom 2. Juli 2021 im Staatsanzeiger ausgeschrieben.

Das ELR
Mit dem ELR hat das Land Baden-Württemberg ein umfassendes Förderangebot für die strukturelle Entwicklung ländlich geprägter Dörfer und Gemeinden geschaffen. Gefördert werden Projekte, die lebendige Ortskerne erhalten, zeitgemäßes Wohnen und Arbeiten ermöglichen, eine wohnortnahe Versorgung mit Waren und Dienstleistungen sichern sowie zukunftsfähige Arbeitsplätze schaffen. Ziel des Jahresprogramms 2022 ist, Impulse zur innerörtlichen Entwicklung und Aktivierung der Ortskerne zu setzen. Projektträger und Zuwendungsempfangende können neben den Kommunen beispielsweise auch Vereine, Unternehmen und Privatpersonen sein.

Wo liegen die Förderschwerpunkte?
Im Förderschwerpunkt Grundversorgung steht die Sicherung der örtlichen Grundversorgung mit Waren und Dienstleistungen des täglichen bis wöchentlichen Bedarfs im Vordergrund. Gefördert werden unter anderem Dorfgasthäuser, Dorfläden, Metzgereien, Bäckereien und Handwerksbetriebe. Zur Grundversorgung können auch Arztpraxen, Apotheken und andere Dienstleistungen im Gesundheitsbereich gehören. Investitionen von Kleinstunternehmen der Grundversorgung und für Einrichtungen für lokale Basisdienstleistungen können mit einem erhöhten Fördersatz von bis zu 30 % (ggf. 35 % bei zusätzlichem CO_2-Speicherzuschlag) gefördert werden.
Im Förderschwerpunkt **Wohnen/Innenentwicklung (leider nur für den Ortsteil Langenbeutingen mit Neudeck und nicht für Brettach möglich)** werden die Erhaltung und Stärkung der Ortskerne insbesondere durch Umnutzung vorhandener Bausubstanz, Maßnahmen zur Erreichung zeitgemäßer Wohnverhältnisse (umfassende Modernisierungen); innerörtliche Nachverdichtung (ortsbildprägende Neubauten in Baulücken); Verbesserung des Wohnumfeldes, Entflechtung unverträglicher Gemengelagen sowie die Neuordnung mit Baureifmachung von Grundstücken gefördert. Bei eigengenutzten wohnraumbezogenen Projekten liegt der Regelfördersatz bei 30 %. Der Höchstbetrag pro Wohneinheit beträgt grundsätzlich 20.000 € (Modernisierung/Neubau), bei Umnutzungen bis zu 50.000 €. Für den Förderschwerpunkt Wohnen/Innenentwicklung wird etwa die Hälfte der zur Verfügung stehenden Mittel im Jahresprogramm 2022 eingesetzt.
Im Förderschwerpunkt **Arbeiten** werden vorrangig Projekte unterstützt, die zur Entflechtung störender Gemengelagen im Ortskern beitragen. Darüber hinaus sind Projekte von kleinen und mittleren Unternehmen, die zum Erhalt der dezentralen Wirtschaftsstruktur sowie zur Sicherung und Schaffung von zukunftsfähigen Arbeitsplätzen beitragen, förderfähig.

CO_2-Speicherzuschlag
Wer bei Projekten überwiegend ressourcenschonende, CO_2-bindende Baustoffe im Tragwerk wie z.B. Holz einsetzt, kann grundsätzlich einen Förderzuschlag von 5 Prozentpunkten auf den Regelfördersatz und eine erhöhte Maximalförderung bekommen, sofern dies nach beihilferechtlichen Bestimmungen möglich ist.
Antragsverfahren
Anträge auf Aufnahme in das Förderprogramm können aus-schließlich von den Städten/Gemeinden gestellt werden. Diese Aufnahmeanträge enthalten auch die privaten Projekte.
Das MLR entscheidet im Frühjahr 2022 über die Aufnahme in das ELR.
Daher ist es notwendig, dass die Unterlagen zu den privaten Projekten bis spätestens 31.8.2021 bei der Gemeinde vorliegen.
Sollten Sie ein Projekt planen, für das eine Förderung in Frage kommen könnte, so wenden Sie sich an Frau Heike Fröhlich, Tel. 07139/9306-21, um die erforderlichen Unterlagen abzustimmen.
Es können nur Projekte zur Förderung vorgeschlagen werden, die zeitnah im Anschluss an die Förderentscheidung im Frühjahr 2022 umgesetzt und davor nicht begonnen worden sind.
Weitere allgemeine Informationen über die Fördervorrausetzungen, die Förderhöhe und das Verfahren zur Antragstellung finden Sie unter https://mlr.baden-wuerttemberg.de/de/unsere-themen/laendlicher-raum/foerderung/elr/ oder unter Info Antragstellung bei https://rp.baden-wuerttemberg.de/Themen/Land/ELR/Seiten/ELR-Antragstellung.aspx
Langenbrettach, 19.7.2021

Einwohnermeldeamt geschlossen

Das Einwohnermeldeamt ist am 3.8.2021 wegen einer Fortbildung geschlossen. Wir bitten um Beachtung.

Gartenkunst in Langenbrettach

Das Bauhofteam unter der Leitung von Ralf Schmid hat dieses Frühjahr die Verkehrsinsel vor dem Friedhof Langenbeutingen individuell gestaltet.
Für das Auge des Autofahrers ist die Pracht der Sommerblumen eine willkommene Abwechslung im tristen Straßengrün.

Neugestaltung der Verkehrsinsel vor dem Friedhof Langenbeutingen

Stellenausschreibung

Die Welt normalisiert sich wieder - hoffentlich
Wir hoffen alle, dass die Welt sich wieder normalisiert. Die Gemeinde sucht daher dringend, wenn nach den Sommerferien hoffentlich der Normalbetrieb in unseren Einrichtungen wieder starten kann,

Aushilfen für die Reinigung der öffentlichen Gebäude im Urlaubs- und Krankheitsfall.

Bei Interesse senden Sie bitte eine kurze Bewerbung an Gemeinde Langenbrettach, Rathausstr. 1, 74243 Langenbrettach oder per E-Mail an bewerbung@langenbrettach.de. Bei Fragen steht Ihnen Frau Homm unter Tel. 07139/9306-22 jederzeit gerne zur Verfügung.

Informationstext zur Warn-App NINA

Die vom Bundesamt für Bevölkerungsschutz und Katastrophenhilfe entwickelte und kostenlose Notfall-Informations- und Nachrichten-App NINA wird zur amtlichen Warnung und Information der Bevölkerung in Gefahrenlagen eingesetzt. Ob Gefahrstoffausbreitung, Trinkwasserverunreinigung oder Großbrand - über NINA erhalten Sie rund um die Uhr schnelle und gesicherte Informationen über Gefahrenlagen. Darüber hinaus werden auch Unwetterwarnungen des Deutschen Wetterdienstes und Hochwasserinformationen der Hochwasservorhersagezentralen in die Warn-App eingespeist. Das Land Baden-Württemberg warnt über NINA vor Gefahrensituationen und versorgt die Bürgerinnen und Bürger mit konkreten Handlungsempfehlungen. NINA ist die App, die flächendeckend in ganz Baden-Württemberg von den zuständigen Behörden der Gemeinden, Städte, Kreise und des Landes zur amtlichen Warnung eingesetzt werden kann.
Über NINA können Sie sowohl Warnungen für bestimmte Orte erhalten, beispielsweise Ihren Wohn- oder Arbeitsort, als auch Meldungen für Ihren jeweils aktuellen Standort empfangen. Alle Warnmeldungen können auf Wunsch als Push-Benachrichtigung empfangen und mit einem Warnton versehen werden. Damit kann NINA die Menschen in allen Lebenslagen auf eine Gefahrensituation aufmerksam machen, sozusagen „wecken“. NINA ist damit die „Sirene für die Hosentasche“.
Die Warnmeldungen enthalten neben Informationen zur konkreten Gefahrensituation auch entsprechende Handlungsempfehlungen, beispielweise, dass Türen und Fenster bei einem Brand aufgrund von Rauchgasen geschlossen zu halten sind.
Neben der Warnfunktion bietet NINA auch Tipps und Empfehlungen zu richtigem Verhalten in Gefahrensituationen. Seit einiger Zeit bietet die Warn-App NINA auch aktuelle und hilfreiche Informationen zur Corona-Pandemie. So kann sich die Nutzerin bzw. der Nutzer der App für abonnierte Orte und, sofern aktiviert, den aktuellen Standort in NINA über lokal geltende Corona-Regelungen informieren.
Weitere Informationen zur Warn-App NINA finden Sie auf der Internetseite des Innenministeriums unter
www.im.baden-wuerttemberg.de (Rubrik Sicherheit/Warnung der Bevölkerung) oder www.bbk.bund.de/NINA.
NINA kann in den App Stores kostenlos heruntergeladen werden.

iTunes-Store **Google Play**

Quelle: Ministerium des Inneren, für Digitalisierung und Kommunen

Langenbrettach hilft!

Sitzungsgelder gespendet - Gemeinde unterstützt
In Anbetracht der verheerenden Hochwasserkatastrophe in Rheinland-Pfalz und Nordrhein-Westfalen hat der Gemeinderat in seiner Sitzung am 19. Juli 2021 Hilfe zugesgt.
Auf Vorschlag des Ortsvorstehers von Langenbeutingen, Herrn Marcus Reichert, verzichten die Ratsmitglieder auf die Sitzungsgelder für diese und die nächste Sitzung.

Der Betrag wird von der Gemeinde auf 1.000 € aufgerundet und für die Betroffenen der Katastrophe gespendet.
Wir danken den Mitgliedern des Gemeinderats für diese großzügige Geste und die Solidarität mit den betroffenen Menschen.
Beim nächsten Ereignis könnte Langenbrettach betroffen sein, dann wäre auch für uns finanzielle Unterstützung und Hilfe von außen notwendig.

Elternbeiträge Kindertagesstätten für die Kita-Jahre 2021/2022 bis 2025/2026

Der Gemeinderat hat in seiner Sitzung am 19.7.2021 die Elternbeiträge der Kindertagesstätten für die kommenden 5 Kita-Jahre bis 2025/2026 festgelegt.
Das politische Ziel, einen Kostendeckungsgrad von 20 % durch Elternbeiträge zu erreichen, wird durch die beschlossenen Änderungen weiterhin nicht erreicht. Der Kostendeckungsgrad durch Elternbeiträge beträgt derzeit ca. 10 % und wird durch die beschlossenen Änderungen auf ca. 12 % ansteigen.
Dem Beschluss des Gemeinderats sind intensive Vorberatungen im Arbeitskreis Finanzen vorausgegangen. Die gemeinsame Empfehlung des Arbeitskreises und der Verwaltung war es, einen mehrjährigen Entwicklungsplan und einen stufenweisen Anstieg der Kostendeckungsgrade durch Elternbeiträge zu beschließen.
Diesem Vorschlag ist der Gemeinderat gefolgt und hat abweichend vom Vorschlag der Vertreter des Städtetages, Gemeindetages und der Kirchenleitungen in Baden-Württemberg die Beiträge nicht pauschal um 2,9 % für das kommende Kita-Jahr angehoben, sondern folgende Erhöhungsschritte für die kommenden Jahre beschlossen:

- Der Kita-Beitrag für Ü3-Kinder wird in den nächsten fünf Kita-Jahren jährlich um 5 % angehoben.
- Der Kita-Beitrag für U3-Kinder wird in den nächsten fünf Kita-Jahren jährlich um 2,5 % angehoben.
- Die Zuschläge für die Ganztagsbetreuung werden in den nächsten fünf Kita-Jahren jährlich um 10 % angehoben. Im Kita-Jahr 2021/2022 sollen die Beiträge für U3 und Ü3 angeglichen werden.

Mit den Steigerungen für den Kita-Beitrag für Ü3-Kinder führt die Gemeinde Langenbrettach in den nächsten fünf Jahren den empfohlenen Zuschlag für Gruppen mit verlängerten Öffnungszeiten in Höhe von 25 % ein, auf den die Gemeinde seither verzichtet hat.
Für die U3-Beiträge wird eine jährliche Steigerung von 2,5 % für die nächsten Jahre angenommen.
Da die Ganztagsbetreuung einen sehr hohen Deckungsbedarf aufweist, hat sich der Gemeinderat mit der Verwaltung dazu entschieden, diesen Beitrag jährlich um 10 % anzuheben.
Die beschlossenen monatlichen Elternbeiträge entwickeln sich wie folgt:

a) monatlicher Elternbeitrag (Grundbeitrag; 11 Monate, August beitragsfrei) VÖ-Gruppe, 6 Stunden Betreuungszeit - 3- bis 6-jährige Kinder

Kinder/ Familie	Beitrag 20/21	Beitrag 21/22	Beitrag 22/23	Beitrag 23/24	Beitrag 24/25	Beitrag 25/26
1	145 €	152 €	160 €	168 €	176 €	185 €
2	112 €	118 €	124 €	130 €	137 €	144 €
3	74 €	78 €	82 €	86 €	90 €	95 €
4 und mehr	25 €	26 €	27 €	28 €	29 €	30 €

b) monatlicher Elternbeitrag (Grundbeitrag; 11 Monate, August beitragsfrei) VÖ-Gruppe, 7 Stunden Betreuungszeit - 3- bis 6-jährige Kinder

Kinder/ Familie	Beitrag 20/21	Beitrag 21/22	Beitrag 22/23	Beitrag 23/24	Beitrag 24/25	Beitrag 25/26
1	157 €	165 €	173 €	182 €	191 €	201 €
2	120 €	126 €	132 €	139 €	146 €	153 €
3	79 €	83 €	87 €	91 €	96 €	101 €
4 und mehr	26 €	27 €	28 €	29 €	30 €	32 €

c) monatlicher Zuschlag für Ganztagsbetreuung - 3- bis 6-jährige Kinder

Kinder	Beitrag 20/21	Beitrag 21/22	Beitrag 22/23	Beitrag 23/24	Beitrag 24/25	Beitrag 25/26
pro Kind	111 €	122 €	134 €	147 €	162 €	178 €

d) monatlicher Elternbeitrag (Grundbeitrag; 11 Monate, August beitragsfrei) VÖ-Gruppe, 6 Stunden Betreuungszeit - 1- bis 3-jährige Kinder

Kinder/ Familie	Beitrag 20/21	Beitrag 21/22	Beitrag 22/23	Beitrag 23/24	Beitrag 24/25	Beitrag 25/26
1	384 €	394 €	404 €	414 €	424 €	435 €
2	285 €	292 €	299 €	306 €	314 €	322 €
3 und mehr	193 €	198 €	203 €	208 €	213 €	218 €

e) monatlicher Elternbeitrag (Grundbeitrag; 11 Monate, August beitragsfrei) VÖ-Gruppe, 7 Stunden Betreuungszeit - 1- bis 3-jährige Kinder

Kinder/ Familie	Beitrag 20/21	Beitrag 21/22	Beitrag 22/23	Beitrag 23/24	Beitrag 24/25	Beitrag 25/26
1	440 €	451 €	462 €	474 €	486 €	498 €
2	331 €	339 €	347 €	356 €	365 €	374 €
3 und mehr	222 €	228 €	234 €	240 €	246 €	252 €

f) monatlicher Zuschlag für Ganztagsbetreuung - 1- bis 3-jährige Kinder

Kinder	Beitrag 20/21	Beitrag 21/22	Beitrag 22/23	Beitrag 23/24	Beitrag 24/25	Beitrag 25/26
pro Kind	113 €	122 €	134 €	147 €	162 €	178 €

Mit den festgelegten Beitragsanpassungen will der Gemeinderat einen moderaten Anstieg ermöglichen und gleichermaßen den Eltern und Beitragszahlern Planungssicherheit für die kommenden Jahre geben.

Trockenbachlauf angelegt

In den letzten Wochen hat der Bauhof unter Leitung von Ralf Schmid einen Trockenbachlauf vor dem Friedhof Langenbeutingen angelegt. Dieser soll mit einem Überlaufventil bei Starkregen das Wasser zurückhalten. Zusammen mit der neu gestalteten Verkehrsinsel davor ist der Bereich rund um den Friedhof in Langenbeutingen durch die Maßnahmen eine runde Sache geworden.

Kindertagesstätte Brennofenstraße

Sonnensegel für den Kindergarten

Das Wort „Klimawandel“ ist in aller Ohren und auch im Kindergarten Spatzennest ist dies angekommen. Mit den vielen sehr heißen Sonnentagen müssen natürlich auch unsere Kinder den Schatten mehr und mehr aufsuchen. Die Kleinen lieben es, in dem schönen Kindergarten zu spielen und herumzurennen, das ist ja auch gut und wichtig. Jedoch wurde das in der prallen Sonne mit wenig Schattenangeboten von Zeit zu Zeit schwieriger. Der Elternbeirat bat deshalb den Bürgermeister um ein Sonnensegel für die Kinder, welches auch zügig genehmigt wurde. Ein herzliches Dankeschön dafür geht an Herrn Natter. Mit coronabedingten Lieferschwierigkeiten einiger benötigter Teile konnte der Bauhof am 15.7. das heiß erwartete und rund 5 m lange

Sonnensegel im Kindergarten aufbauen. Sonnengelb erstrahlt es. Die Kinder waren begeistert und nehmen seither den neu entstandenen Schatten sehr gerne an. Auch die Eltern freut dies sehr. Für die Mühe konnte sich der Elternbeirat schon mit einer kleinen Aufmerksamkeit beim Bauhofteam bedanken und auch auf diesem Weg möchten wir im Namen der Kinder und Eltern sowie des Erzieherteams (die ja auch die Beaufsichtigung im Garten übernehmen) Danke sagen.
Nina Wagner Bertelmann

Foto: Nina Wagner-Bertelmann

Der Schmetterling
Die Natur ist voller Wunder, die von uns entdeckt werden wollen. Einige Tiere sind gut mit dem bloßen Auge zu erkennen. Andere kleine Lebewesen konnten wir mit der Becherlupe erkunden. Dabei waren Sorgfalt und Vorsicht gefragt, denn diese kleinen Wesen sind leicht verletzbar. So konnten wir die gesamte Metamorphose von fünf Distelfaltern miterleben.

Die Raupen trafen in einem kleinen Behälter mit Futtersubstanz bei uns ein. Dieser Behälter hatte Luftlöcher. Die Temperatur für die Entwicklung war hierbei sehr wichtig. Bei konstanter Temperatur von ca. 24° C dauerte die Verpuppung etwa 3 Wochen. Als die Raupen zur Verpuppung bereit waren, kletterten sie zum Becherdeckel hoch und spannen ein Gespinstpolster. Dann hängten sie sich umgekehrt herab. Die Form sah aus wie ein J.
Die goldfarbenen Puppen blieben ca. 7 Tage so hängen und wackelten ein wenig. So konnten wir erkennen, dass sie Leben in sich hatten und eine Veränderung stattfindet. Die Raupe brach am Hinterkopf auf und eine grüne Schmetterlingspuppe schlüpfte heraus. Die leere Raupenhülle blieb oben am Deckelrand hängen.
In der glatten grünen Puppe fand nun eine erstaunliche Veränderung statt. Die Raupenteile haben sich verflüssigt und ordneten sich neu zu Zellen, Gewebe und Organen eines schönen bunten Schmetterlings. Ein schönes zartes Insekt ist entstanden mit sechs Beinen und einem dreigeteilten Körper. Die Flügel waren fest aber auch gelenkig und mit tausenden von Schuppen besetzt.
Von nahem konnte man erkennen, dass der Körper von oben bis unten behaart war. Mit den großen Augen können sie Farben wahrnehmen, während die Fühler und Beine die Blumen berührten und dort nach Nektar suchten.
Mühelos und ohne zu Üben flog der Schmetterling davon. Er flog zu den Blüten und trug Pollen von einer Pflanze zur nächsten. Das ist sehr nützlich für ihre Bestäubung.
Wir sagen Danke, lieber Schmetterling.
Foto: Kita

Öffnungszeiten Häckselplatz Brettach

ganzjährig
samstags von 12.00 bis 16.00 Uhr
Oktober bis Mai
freitags von 15.00 bis 17.00 Uhr

- Ende der amtlichen Bekanntmachungen -

Landratsamt Heilbronn

Beratungsstelle für Familie und Jugend
Wir bieten psychologische Beratung und Begleitung bei Problemen im Familienalltag und bei Fragen zur Entwicklung, Erziehung und Förderung von Kindern an.
Sie können sich vorbeugend informieren oder sich in einer aktuellen Situation unterstützen lassen.
Die Vor-Ort-Beratung kann von Eltern, von Kindern und von Jugendlichen aus den Kommunen Langenbrettach, Hardthausen und Neuenstadt aufgesucht werden. Sie ist kostenlos und vertraulich.
Vor-Ort-Sprechstunden finden jeweils dienstags im Rathaus in Neuenstadt, in Räumen der Kindertageseinrichtung Kitteläcker in Bürg und im Rathaus Kochersteinsfeld in Hardthausen statt. Ebenso können Termine in der Hauptstelle im Landratsamt Heilbronn vereinbart werden.
Es berät Sie Frau Dipl.-Psychologin Katrin Labs.
Terminvereinbarung unter der Telefonnummer 07131/994-338
E-Mail: Katrin.Labs@landratsamt-heilbronn.de

Impfen ohne Termin am Kaufland-Parkplatz in Neckarsulm am kommenden Donnerstag
Ein mobiles Impfteam aus dem Kreisimpfzentrum (KIZ) in Ilsfeld-Auenstein bietet am Donnerstag, 29. Juli 2021 von 10.00 bis 17.30 Uhr Erstimpfungen ohne vorherige Terminvergabe an einem Impfstand auf dem Kaufland-Parkplatz in Neckarsulm an.
Impfberechtigt sind alle Personen ab 12 Jahren. Geimpft wird mit den Impfstoffen BioNTech für alle ab 12 Jahren und Johnson & Johnson ab 18 Jahren. Bei einer Impfung mit Johnson & Johnson ist nur eine Impfung notwendig.
Mitzubringen sind ein Ausweisdokument, die Versichertenkarte und - falls vorhanden - der Impfausweis. Der Termin für die Zweitimpfung der 12- bis 18-Jährigen wird direkt vor Ort vereinbart.
Das Impfangebot gilt nur solange der Vorrat reicht. Sollte aufgrund des hohen Andrangs eine Impfung nicht am gleichen Tag durchgeführt werden können, erhalten die Personen auf Wunsch einen Ersatztermin.
Hinweis: Das Angebot gilt nicht für vorgezogene Zweitimpfungen. Wer eine Zweitimpfung erhalten möchte, kann über die Internetseite des Landkreises Heilbronn unter
www.landkreis-heilbronn.de/kreisimpfzentrum einen Termin vereinbaren.

Weitere Impfaktionen ohne Termin im KIZ Ilsfeld
Das Kreisimpfzentrum (KIZ) in Ilsfeld-Auenstein bietet an den kommenden Wochenenden weitere Möglichkeiten für Erstimpfungen ohne Terminvereinbarung an. An folgenden Tagen können Impfwillige auch ohne Termin nach Ilsfeld kommen:

- Freitag, 30. Juli von 14.00 bis 20.00 Uhr
- Samstag, 31. Juli von 9.00 bis 14.00 Uhr
- Sonntag, 1. August von 14.00 bis 20.00 Uhr

Impfberechtigt sind alle Personen ab 12 Jahren. Geimpft wird mit den Impfstoffen BioNTech sowie Johnson & Johnson (ab 18 Jahren). Bei einer Impfung mit Johnson & Johnson ist nur eine Impfung notwendig.
Mitzubringen sind ein Ausweisdokument, die Versichertenkarte und - falls vorhanden - der Impfausweis. Der Termin für die Zweitimpfung bei der Impfung mit BioNTech wird direkt vor Ort vereinbart.

Das Impfangebot gilt nur solange der Vorrat reicht. Sollte aufgrund des hohen Andrangs eine Impfung nicht am gleichen Tag durchgeführt werden können, erhalten die Personen auf Wunsch einen Ersatztermin. Wer Wartezeiten vermeiden möchte, kann über die landesweite Hotline 116117 oder online unter www.impfterminservice.de auch einen Termin vereinbaren.
Hinweis: Das Angebot gilt nicht für vorgezogene Zweitimpfungen. Wer eine Zweitimpfung erhalten möchte, kann über die Internetseite des Landkreises Heilbronn unter
www.landkreis-heilbronn.de/kreisimpfzentrum einen Termin vereinbaren.

Coronavirus im Landkreis Heilbronn
Impfen ohne Termin auf den Parkplätzen der Märkte am Bahnweg in Neuenstadt am kommenden Samstag
Ein mobiles Impfteam aus dem Kreisimpfzentrum (KIZ) in Ilsfeld-Auenstein bietet am Samstag, 31. Juli 2021 von 9.30 bis 16.00 Uhr Erstimpfungen ohne vorherige Terminvergabe an einem Impfstand auf den Parkplätzen der Märkte am Bahnweg (zwischen Aldi und Edeka) in Neuenstadt an.
Impfberechtigt sind alle Personen ab 12 Jahren. Geimpft wird mit den Impfstoffen BioNTech für alle ab 12 Jahren und Johnson & Johnson ab 18 Jahren. Bei einer Impfung mit Johnson & Johnson ist nur eine Impfung notwendig.
Mitzubringen sind ein Ausweisdokument, die Versichertenkarte und - falls vorhanden - der Impfausweis. Der Termin für die Zweitimpfung mit BioNTech wird direkt vor Ort vereinbart.
Das Impfangebot gilt nur solange der Vorrat reicht. Sollte aufgrund des hohen Andrangs eine Impfung nicht am gleichen Tag durchgeführt werden können, erhalten die Personen auf Wunsch einen Ersatztermin.
Hinweis
Das Angebot gilt nicht für vorgezogene Zweitimpfungen. Wer eine Zweitimpfung erhalten möchte, kann über die Internetseite des Landkreises Heilbronn unter
www.landkreis-heilbronn.de/kreisimpfzentrum einen Termin vereinbaren.

Finanzamt Heilbronn

Finanzamt Heilbronn ab 2.8.2021 mit neuer Telefonnummer
Die Modernisierung unserer Telefonanlage macht es erforderlich, die Telefonnummern des Finanzamts Heilbronn neu zu vergeben.
Ab dem 2.8.2021 wird die Telefonzentrale daher unter Tel. 07131/7475-0 zu erreichen sein. Die neuen Durchwahlnummern der für Ihr Anliegen zuständigen Beschäftigten können Sie dann wie gewohnt unseren Schreiben entnehmen.
Bitte beachten Sie, dass es aus technischen Gründen leider nicht möglich sein wird, die alten Telefonnummern für eine Übergangszeit parallel weiter zu nutzen. Sollte Ihnen die neue Durchwahlnummer noch nicht bekannt sein, wenden Sie sich bitte an unsere Zentrale.
Wegen der Installation der neuen Telefonanlage wird das Finanzamt Heilbronn am 30. Juli 2021 telefonisch nicht erreichbar sein.
Selbstverständlich sind wir auch weiterhin über unser Kontaktformular auf unserer Homepage (www.fa-heilbronn.de) oder über Ihr ELSTER-Benutzerkonto (www.elster.de) erreichbar. Die Nutzung dieser Alternativen bietet darüber hinaus den Vorteil, dass Sie zusammen mit Ihrer Nachricht auch Anlagen elektronisch übermitteln können.

Heilbronner · Hohenloher · Haller Nahverkehr

Große Ferien, bwAboSommer und Bonusmonat
In den Sommerferien vom 29. Juli bis einschließlich 12. September verkehren die Busse und Bahnen im HNV-Land nach dem Ferienfahrplan. Fahrgäste sollten sich deshalb vorab in „ihrem“ Fahrplan versichern, ob Fahrten mit einem F (nur in den Ferien) oder einem S (nur an Schultagen) gekennzeichnet sind. Das betrifft die Regionallinien im Landkreis Heilbronn und im Hohenlohekreis sowie die Stadtbusse in Neckarsulm und Heilbronn.
Während der ganzen Ferien findet auch dieses Jahr wieder der bwAboSommer statt. Das Jahresabo für Bus und Bahn wird zum Urlaubs-Ticket für einen unvergesslichen Sommer in ganz Baden-Württemberg: Denn vom 29. Juli bis einschließlich 12. September fahren alle Jahreskarteninhaber ohne Aufpreis - nicht nur im Verbund, für den ihr Abo gilt, sondern in ganz Baden-Württemberg. Im HNV-Land können sich die Inhaber folgender Tickets über das Angebot freuen: Abo-Ticket, Abo-TicketPLUS, Franken-Ticket, Sahne-Ticket I und II, Sunshine-Ticket (Bonuskarte), KidCard U15 im Abo (Bonuskarte), JobTicket, Semester-Ticket, Semester-TicketPLUS und 3-Monats-Ticket DHBW Diese Tickets gelten für alle Nahverkehrszüge, Stadt- und Straßenbahnen sowie Busse. Und das von Montag bis Sonntag im ganzen Ländle.
Schüler-Tipp: Einen „Ferien-Freifahrschein“ in der Tasche haben Schüler und Auszubildende mit der KidCard im Abo oder dem Sunshine-Ticket, das elf Monate durchgehend bezogen wurde. Sie wurden mit einer kostenlosen Bonuskarte belohnt, die für den Monat August im gesamten Netz des HNV gültig ist. Darüber hinaus gilt die Bonuskarte in diesem Jahr im Rahmen des bwAboSommers sogar baden-württembergweit.
Schüler und Azubis, die nicht in den Genuss der Bonuskarte kommen, können eine HNV-Schülermonatsnetzkarte lösen. Diese ist ausschließlich für den Monat August zu haben und nur im Vorverkauf erhältlich. Der Preis beträgt 52,25 € und gilt nur im HNV-Land.
Eine weiteres Ticketangebot gibt es für Vollzeitschüler bis einschließlich 22 Jahre. Dieses landesweit gültige Schüler-Ferien-Ticket ist in den DB-Reisezentren erhältlich.
Ein weiteres Highlight ist der bwWillkommensBonus. Alle HNV-Kunden, die jetzt ein Jahresabo abschließen und wieder - oder ganz neu - bei uns einsteigen, bekommen mit dem bwWillkommensBonus eine ganze Monatsrate geschenkt. Im HNV-Land gibt es den Willkommensbonus beim Abschluss eines ABO-Ticket (PLUS), Franken-Ticket, Sahne-Ticket (I + II) oder JobTicket. Der HNV legt noch einen drauf und pflanzt für jeden Neukunden einen Baum. Wie der Wald wächst, kann man unter www.h3nv.de verfolgen.

Deutsche Rentenversicherung Baden-Württemberg:

Brutto für netto bei Ferienjobbern
In Baden-Württemberg beginnen die Ferien. Viele Schülerinnen und Schüler nutzen die schulfreie Zeit, um sich mit einem Minijob das Taschengeld aufzubessern oder erste Einblicke in die Berufswelt zu erhalten. Wegen der Corona-Pandemie dürfen Ferienjobber in diesem Jahr deutlich länger arbeiten, um brutto für netto zu verdienen. Das teilt die Deutsche Rentenversicherung Baden-Württemberg mit.
Es gibt zwei Arten von Minijobs, die man als Ferienjob ausüben kann: den kurzfristigen Minijob und den geringfügig entlohnten 450-Euro-Minijob. Während bei dem geringfügig entlohnten Minijob der monatliche Verdienst auf 450 Euro begrenzt ist, kann man in einem kurzfristigen Minijob unbegrenzt verdienen. Hier ist aber die Beschäftigungsdauer eingeschränkt: Wer zwischen dem 1. März und dem 31. Oktober eine im Voraus befristete kurzfristige Beschäftigung ausübt, kann bis zu vier Monate oder 102 Arbeitstage arbeiten -- und der Job bleibt sozialversicherungsfrei. Werden diese Zeiträume auch bei mehreren Beschäftigungen nicht überschritten, spielen die Höhe des Gehalts und die Anzahl der Arbeitsstunden keine Rolle.
Versand der Bescheide zum Grundrentenzuschlag hat begonnen
Der Versand der ersten Rentenbescheide mit Aussagen zum Grundrentenzuschlag hat begonnen. Versandt werden die Bescheide schrittweise zuerst an sogenannte Neurentnerinnen und Neurentner. Hierauf weist die Deutsche Rentenversicherung hin. Niemand muss sich also bei der Rentenversicherung melden und einen Antrag stellen, um den Zuschlag zu erhalten.
Den Grundrentenzuschlag soll künftig erhalten, wer viele Jahre gearbeitet und dabei unterdurchschnittlich verdient hat. Die Grundrente ist keine eigenständige Leistung, sondern ein Plus zur bestehenden Rente. Die Deutsche Rentenversicherung ermittelt automatisch, ob die Voraussetzungen für die Zahlung des Zuschlags erfüllt sind. Die Beträge, auf die ab Januar 2021 ein Anspruch besteht, werden nachgezahlt.
Weitere Informationen, eine Broschüre, Fallbeispiele sowie einen Frage- und Antwortkatalog finden Interessierte im Internet unter
www.deutsche-rentenversicherung.de/grundrente.

Schulnachrichten

Förder-Verein Grundschule Langenbrettach e.V.

Eis-Alarm
Überraschende Abkühlung
Unsere Grundschulkinder staunten nicht schlecht als die Lehrer in ihren Klassen dieses Jahr 2-mal **„Eis-Alarm“** riefen.
Sowohl in Brettach als auch in Langenbeutingen **spendierte der Förderverein der Grundschule** jedem Kind und Lehrer ein gekühltes und fruchtiges Wassereis.
Wir wünschen allen Kindern, Lehrern und Eltern schöne erholsame Sommerferien!
Und freuen uns auch im neuen Schuljahr auf neue Mitglieder und Verstärkung im Vorstandsteam unseres Fördervereins.
Bleibt alle gesund.
Euer Fördervereinsteam
Sandra Henkel, Corinna Bechle, Heike Brechtel, Conny Mader, Nicole Reichert, Yvonne Gärtner und Daniela Geist

Eduard-Mörike-Gymnasium Neuenstadt

Abitur 2021
Schulleitung und Kollegium des Eduard-Mörike-Gymnasiums Neuenstadt gratulieren ganz herzlich den Abiturienten zum bestandenen Abitur und wünschen alles Gute für die Zukunft.
Das Abiturzeugnis haben erhalten:
Lisa Binhammer, Lydia Böhringer (Lob), Luis Böttiger, Ronja Braun (Preis), Lara Breitschopf (Preis), Maximilian Buchgamer, Luisa Dietrich (Lob), Dean Dietscher (Lob), Benno Dinsch, Andre Dols, Johanna Dörr (Preis), Amélie-Electra Ehnle (Preis), Madlen Ehnle (Preis), Mandy Englert, Lara Fischer (Preis), Erik Friedle (Preis), Manuel Fuchs (Preis), Jana Glaser, Nathalie Götzinger, Anica Gritzki (Preis), Sabrina Gülbahar (Preis), Lisa Hein (Preis), Oliver Herold (Preis), Christian Heuser (Preis), Linda Höpfer (Preis), Angelika Hubert, Leon Jaufmann, Anna Knoll (Lob), Danijela Kovacevic, Jule Kühner, Sean Lehmann, Sophie Leihenseder, Janina Lex (Lob), Henri Lurtz (Preis), Adrian Lüttich, Marvin Matthes, Sebastian Mayer, Sophia Munding (Preis), Franziska Rauh (Lob), Theresa Rudolph, Dominik Sattler (Preis), Sarah Schäfer (Preis), Luisa Schnaberich (Lob), Lukas Schulzke (Lob), Celine Schumm, Ann Kathrin Sommer (Preis), Joy Thomas, Anke Uhlmann (Preis), Nico Vollmer (Preis), Jacob von Olnhausen (Preis), Naemi Wächter, Michael Waffenschmidt (Preis), Paula Will (Preis), Tabea Wolpert (Lob), Susanne Wulf (Preis), Esila Yilmaz, Toska Zimmermann (Preis)
Sonderpreise konnten entgegennehmen:
Beste Abiturientin 2021
Toska Zimmermann
e-fellows
Ronja Braun, Johanna Dörr, Madlen Ehnle, Lara Fischer, Erik Friedle, Manuel Fuchs, Anica Gritzki, Oliver Herold, Christian Heuser, Henri Lurtz, Sophia Munding, Dominik Sattler, Anke Uhlmann, Jacob von Olnhausen, Toska Zimmermann
Eduard-Mörike-Preis (Deutsch)
Ronja Braun, Manuel Fuchs
Moderne Fremdsprachen
Englisch: Anica Gritzki
Französisch: Sophia Munding
Italienisch: Sophia Munding
Latein
Anke Uhlmann, Toska Zimmermann
Mathematik
Erik Friedle, Dominik Sattler
Biologie
Dominik Sattler, Lukas Schulzke, Sabrina Gülbahar, Michael Waffenschmidt
Chemie
Madlen Ehnle
Physik
Madlen Ehnle, Manuel Fuchs, Oliver Herold, Henri Lurtz
Sport
Nathalie Götzinger
Geografie
Oliver Herold
Geschichte
Jacob von Olnhausen
Musik
Toska Zimmermann
Sozialpreise
Ronja Braun, Jule Kühner, Theresa Rudolph, Luisa Schnaberich
Zusätzlich zur Allgemeinen Hochschulreife haben folgende Schüler das **Internationale Abitur** erworben:
Johanna Dörr, Amélie-Electra Ehnle, Lara Fischer, Dominik Sattler, Ann Kathrin Sommer
Das **Große Latinum** haben erworben:
Luis Böttiger, Dean Dietscher, Andre Dols, Johanna Dörr, Manuel Fuchs, Christian Heuser, Anke Uhlmann, Toska Zimmermann
Bei den Sonderpreisen haben uns unterstützt:
Theo Förch GmbH & Co. KG, Mörike-Apotheke, Kreissparkasse Heilbronn, Volksbank Möckmühl-Neuenstadt eG, Fischer Gebäudetechnik AG, MS Motor Service International GmbH, Schäfer Wohnbau GmbH, Kardex Mlog Division, Verein der Freunde des Eduard-Mörike-Gymnasiums e.V. sowie die Stadtverwaltung Neuenstadt.

Kirchliche Nachrichten

Evangelische Kirchengemeinde Brettach

Evangelisches Pfarramt Brettach
Pfarrer Christoph Heinritz
Pfarrgasse 1, Telefon 07139/1342
Pfarramt.Brettach@elkw.de
Sekretariat: Sabine.Korb@elkw.de
Bürozeiten: Freitag: 8.30 bis 12.00 Uhr, Dienstag: 14.00 bis 15.30 Uhr
Taufsonntage: 26. September und 24. Oktober
Sonntag, 1.8. - 9. Sonntag nach Trinitatis
Wochenspruch
Wem viel gegeben ist, bei dem wird man viel suchen; und wem viel anvertraut ist, von dem wird man umso mehr fordern.
(Lukas 12, 48b)

10.00 Uhr Gottesdienst (Pfarrer Heinritz)
Das Opfer ist für das Werk Diakonie und Entwicklung der EKG bestimmt.
11.00 Uhr Taufgottesdienst (Pfr. Heinritz) mit Taufe von
Niklas Ehmann, Sohn Tanja Larissa und Jan Patrick Ehmann
Nilas Waffenschmid, Sohn von Steffi und Jens Waffenschmid
Emma Lydia Erna Behringer, Tochter von Simone und Moritz Nikolaus Behringer und
Mia Samira Göltenboth, Tochter von Jacqueline Ursula und Markus Josef Göltenboth

Weitere Gottesdienste:
Sonntag, 8.8. - 10. Sonntag nach Trinitatis
10.00 Uhr Gottesdienst (Pfr. Heinritz)
11.00 Uhr Taufgottesdienst (Pfr. Heinritz)
Sonntag, 15.8. - 10. Sonntag nach Trinitatis
10.00 Uhr Gottesdienst mit Abendmahl (Pfr. Heinritz)
Sonntag, 22. 8. - 11. Sonntag nach Trinitatis
10.00 Uhr Gottesdienst (Pfrin Mack)

„Gemeinsam auf dem Weg“

Die Kirchengemeinden Brettach, Cleversulzbach und Langenbeutingen werden zusammenrücken. Das ist nötig, aber auch klug, weil uns allen immer weniger Pfarrpersonen zur Verfügung stehen. Im August wird Pfarrerin Mack in Cleversulzbach verabschiedet. Sie wird in den Ruhestand gehen. Die pfarramtliche Versorgung übernimmt Pfarrer Heinritz. Damit kann er nicht mehr in einem Dienstumfang von 100 % für Brettach da sein. Die Frage, die uns umtreibt, ist diese: Wie kann es uns trotzdem gelingen, möglichst viele Gottesdienste in den Gemeinden zu feiern. Die Antwort lautet: Wenn wir eben zusammenrücken und uns gegenseitig helfen.

Dass nun auch in Zukunft fast an allen Sonn- und Feiertagen Gottesdienste stattfinden können, liegt daran, dass die Pfarrer Heinritz und Köhrer bereit sind, Doppeldienste zu übernehmen. D.h. in der Regel halten die Pfarrer zwei Gottesdienste an einem Sonn- oder Feiertag. Nach dem Pfarrgesetz der Landeskirche Württemberg dürfen sie nicht mehr als zwei Gottesdienste an einem Tag halten. Damit das System des Doppeldienstes seine Wirkung entfaltet, müssen die Gottesdienstzeiten so sein, dass die Gottesdienste nacheinander gelegt werden. Die gewählten Gremien der Kirchengemeinden Cleversulzbach, Brettach und Langenbeutingen haben beschlossen, dass in **Langenbeutingen der Gottesdienst um 9.30 Uhr beginnt, in Brettach um 10.30 Uhr und in Cleversulzbach immer im Wechsel von 9.30 Uhr und 10.30 Uhr.** Bei Festgottesdiensten wie Konfirmation oder bei besonderen Gottesdiensten wie Erntedankfest kann auch eine andere Uhrzeit gewählt werden. An Weihnachten und Ostern können nicht mehr alle Gottesdienste wie bisher gefeiert werden. Nach der Sommerpause wird aber überlegt, ob Gottesdienste nicht auch durch ehrenamtliche Gemeindeglieder gestaltet werden können.
Das Prinzip der Doppeldienste ist auch dann die Lösung, wenn Langenbeutingen ab 2024 nur noch eine 50%-Stelle hat. Klar ist, dass ab dieser Zeit weniger Gottesdienste durchgeführt werden können, aber immer noch mehr, als wenn es keine Doppeldienste gäbe.
Die Kirchengemeinderäte aller drei Gemeinden haben zudem beschlossen, dass es **ab Januar 2022 in jedem Monat einen gemeinsamen Gottesdienst** geben soll, der **wechselnd in den drei Gemeinden** stattfinden wird. **Die Uhrzeit für die gemeinsamen Gottesdienste ist 10.00 Uhr.** Für die gemeinsamen Gottesdienste wird es ab September unter der Leitung von Pfarrer Köhrer eine Gottesdienstgruppe, die sich zu diesem neuen Format Gedanken macht, gegründet. An dieser Stelle schon herzliche Einladung. Im September wird mitgeteilt, wo und wann sich diese offene Denkgruppe treffen wird.
Wir werden nun ein Jahr diese Veränderungen durchführen, beobachten und auswerten. Weitere notwendige Veränderungen, aber auch Innovationen werden wir im nächsten Jahr angehen.
Als Kirche ist es wichtig, Veränderungen anzunehmen. Unser christlicher Glaube trägt uns dabei. Wir wissen: Wir haben immer Zukunft. So heißt unsere Antwort: „Gemeinsam auf dem Weg, Gott ist dabei, Hoffnung, die uns trägt.“ Entscheidend ist dabei, als Christen in der Nachbarschaft zusammenzuhalten, sich gegenseitig zu stützen und vor allem gemeinsam zu feiern. So hat eine Kirchengemeinderätin das Wort geprägt: **Zu**sammen**kunft.**
Es grüßen herzlich im Namen aller drei Gremien
Pfarrer Heinritz und Pfarrer Köhrer

Evangelische Kirchengemeinde Langenbeutingen

Wochenspruch für die kommende Woche
Wem viel gegeben ist, bei dem wird man viel suchen; und wem viel anvertraut ist, von dem wird man umso mehr fordern. (Lk 12, 48b)
Die nächsten Gottesdienste in unserer Gemeinde
Sonntag, 1.8. - 9. Sonntag nach Trinitatis
9.00 Uhr Gottesdienst in der Martinskirche mit Pfarrerin Mack
Bitte beachten Sie, dass vorgeläutet wird.
Vorschau
Sonntag, 8.8. - 10. Sonntag nach Trinitatis
10.00 Uhr Gottesdienst in der Martinskirche (Präd. Manfred Martin)
Regelmäßige Termine in unserer Gemeinde
Die Gruppen und Kreise pausieren in den Sommerferien.
Aktuelle Informationen aus unserer Kirchengemeinde
► Keltergottesdienst am 18.7.2021

Gemeinde
Foto: Martin Hartung

Was für einen schönen Gottesdienst konnten wir am Sonntag, 18. Juli 2021 unter freiem Himmel auf dem Parkplatz an der Kelter feiern mit zwei Taufen, der Chorgemeinschaft Langenbeutingen, dem Posaunenchor Brettach und den Konfi3-Kindern. Allen Beteiligten herzlichen Dank.
► Gerüstbau Martinskirche
Es ist gelungen: Am Dienstag, 20. Juli wurde mit einem Kran die Gerüstbrücke spektakulär auf die aufgestellten Gerüstpfeiler aufgesetzt und befestigt. Auf dem Kirchdach lastet nun kein Gramm Gewicht.

Gerüstbau
Foto: Martin Hartung

► Die Mesnerstelle ist immer noch unbesetzt
Die Mesnerstelle für unsere Martinskirche war nun offiziell ausgeschrieben worden - es hat sich aber leider niemand beworben. Wir wünschen und hoffen weiterhin, dass sich jemand findet, der oder die sich mit der Kirche und der Gemeinde identifiziert. Deshalb wäre es für uns als Kirchengemeinde besonders wertvoll, wenn sich eine Person aus Langenbeutingen und Neudeck bewerben könnte. Wenn Sie Fragen haben: Rufen Sie einfach bei Pfarrer Köhrer an, Tel. 8783.
► Urlaub von Pfarrer Köhrer
Pfarrer Köhrer wird vom 30.7. bis zum 20.8.2021 im Urlaub sein. Vertretung hat Pfarrer Heinritz, Tel. 07139/1342.
► Evang. Pfarramt in Langenbeutingen
Pfarrer Alexander Köhrer
Hohenloher Straße 11, 74243 Langenbrettach-Langenbeutingen
Telefon 07946/8783, E-Mail: pfarramt.langenbeutingen@elkw.de
www.kirchengemeinde-langenbeutingen.de
Sekretariat: Elisabeth Panje,
Telefon 07946/940631, elisabeth.panje@elkw.de
Dienstzeiten: donnerstags 9.00 - 12.00 Uhr, freitags 9.00 - 11.00 oder 14.00 - 16.00 Uhr

Katholische Seelsorgeeinheit JaKoBuS

Mariä Himmelfahrt ▪ Neuenstadt Kochertürn
Heilig Kreuz ▪ Stein
St. Kilian ▪ Möckmühl

Pfr. Dr. Reji John, Kirchstr. 2, Kochertürn
Tel. 07139/931519-4, E-Mail: Reji.John@drs.de
Pfr.vikar Benedict Wilson, Kilianstr. 6, 74219 Möckmühl
Tel. 06298/7130, E-Mail: Anil.ChennamkulathWilson@drs.de
Gemeindereferentin Claudia Wahl, Kirchstr. 2, Kochertürn
Tel. 07139/931519-3 oder 01522/2717487
E-Mail: Claudia.Wahl@drs.de
Gemeindeassistentin Melissa Trunk, Kirchstr. 2, Kochertürn
Tel. 07139/931519-3, E-Mail: Melissa.Trunk@drs.de
Kath. Pfarrbüro Neuenstadt-Kochertürn und Stein
Christina Kaiser, Kirchstraße 2, Neuenstadt
Tel. 07139/931519-1, E-Mail: MH.Neuenstadt-Kochertuern@drs.de
Öffnungszeiten Kochertürn
Pfarrbüro geschlossen
Mittwoch, 28.7.
Neuenstadt 18.00 Uhr Rosenkranzgebet
18.30 Uhr Eucharistiefeier
+ monatliches Jahresgedächtnis

Donnerstag, 29.7. - Gedenktag hl. Martha

Kochertürn	18.00 Uhr	Rosenkranzgebet
	18.30 Uhr	Eucharistiefeier + monatliches Jahresgedächtnis

Freitag, 30.7. - Gedenktag hl. Petrus Chrysologus

Stein	18.00 Uhr	Rosenkranzgebet
	18.30 Uhr	Eucharistiefeier + Elisabeth Röser

Samstag, 31.7. - Gedenktag hl. Ignatius von Loyola

Neuenstadt	15.00 Uhr	Taufe von Mia Ginesi aus Bürg
Stein	18.30 Uhr	Eucharistiefeier zum Sonntag, Verabschiedung unserer Praktikantin Heike Böhm + Berthold Ohrnberger; Margot Arnold; Berta Holzbauer; Fine Rupp sowie alle verstorbene Angehörige

Sonntag, 1.8. - 18. Sonntag im Jahreskreis

Kochertürn	9.00 Uhr	Eucharistiefeier (Kollekte zur Renovierung unserer Kirchen), Verabschiedung unserer Praktikantin Heike Böhm
Roigheim	9.00 Uhr	Eucharistiefeier
Neuenstadt	10.30 Uhr	Wort-Gottes-Feier (Kollekte zur Renovierung unserer Kirchen)
Möckmühl	10.30 Uhr	Eucharistiefeier, Verabschiedung unserer Praktikantin Heike Böhm
Buchhof-kapelle	13.30 Uhr	Rosenkranzgebet
Neuenstadt	14.00 Uhr	Taufe von Lara Sophie Groß aus Gochsen

Dienstag, 3.8.

Möckmühl	18.30 Uhr	Eucharistiefeier

Mittwoch, 4.8. - Gedenktag hl. Johannes Maria Vianney (Pfarrer von Ars)

Neuenstadt	18.00 Uhr	Rosenkranzgebet
	18.30 Uhr	Eucharistiefeier

Donnerstag, 5.8. - Gebetstag für geistliche Berufe

Kochertürn	18.00 Uhr	Rosenkranzgebet
	18.30 Uhr	Eucharistiefeier

Freitag, 6.8. - Verklärung des Herrn (Fest)

Stein	18.00 Uhr	Rosenkranzgebet
	18.30 Uhr	Eucharistiefeier + Helmut und Albert Vogt

Samstag, 7.8. - Gedenktag hl. Xystus II. und Gefährten

Neuenstadt	18.30 Uhr	Eucharistiefeier zum Sonntag

Sonntag, 8.8. - 19. Sonntag im Jahreskreis, Kollekte Caritas intern. - vergessene Katastrophen

Kochertürn	9.00 Uhr	Eucharistiefeier
Stein	9.00 Uhr	Wort-Gottes-Feier
Möckmühl	10.30 Uhr	Eucharistiefeier
Buchhof-kapelle	13.30 Uhr	Rosenkranzgebet

Gottesdienste in der Seelsorgeeinheit JaKoBuS

Die Inzidenzzahlen sind gesunken und laut Verordnung der Diözese Rottenburg-Stuttgart können aktuell wieder Gottesdienste gefeiert werden. Wir bitten um Beachtung der Vorschriften zur Teilnahme bei den Gottesdiensten:

- Anmeldung vorab im Pfarrhaus zu den Telefonzeiten am Donnerstag von 16.30 bis 18.30 Uhr und Freitag von 9.00 - 12.00 Uhr.
- Zur Kontaktverfolgung werden auch weiterhin Ihre Namen/Adressen vor Betreten der Kirche festgehalten. Die Daten werden nach der Aufbewahrungsfrist von 14 Tagen vernichtet.
- Zutritt in die Kirchen und während des Gottesdienstes nur mit medizinischen OP-Masken (Einweg) oder FFP2-Masken. Dies gilt auch für Kinder ab 6 Jahren.
- Mindestabstand von 1,50 Metern.
  Vereinzelt kann es vorkommen, dass alle Plätze in der Kirche belegt sind, und weitere Personen leider nicht am Gottesdienst teilnehmen können. Um sicherzugehen, einen Sitzplatz in der Kirche zu erhalten, empfehlen wir eine vorherige telefonische Anmeldung im Pfarrbüro Kochertürn. Bitte melden sie sich unter der Telefon-Nummer 07139/931519-0 donnerstags von 16.30 bis 18.30 Uhr oder freitags von 9.00 bis 12.00 Uhr für die Gottesdienste an. So können Sie sicher sein, einen Platz für Ihren gewünschten Gottesdienst zu erhalten. Vielen Dank für Ihr Verständnis und Ihre Unterstützung.
- Gemeindegesang
  Bitte bringen Sie Ihr eigenes Gotteslob für den Gemeindegesang mit.

Urlaub Pfr. Dr. Reji John

Pfarrer Dr. Reji befindet sich vom 1. bis einschließlich 31. August im Urlaub. Vertretung übernimmt Pfarrvikar Benedict.

Monatliches Jahresgedächtnis Juli

Maria Erbe aus Brettach	1.7.2017
Maximilian Schopf aus Bürg	1.7.2017
Elisabethe Wahl aus Neuenstadt	3.7.2018
Hildegard Kniebeisser aus Brettach	4.7.2017
Paulina Korger aus Neuenstadt	4.7.2018
Anita Mierswa aus Neuenstadt	6.7.2017
Rita Rauh aus Kochertürn	11.7.2019
Bogdan Schwerbel aus Kochertürn	11.7.2019
Heribert Hoger aus Kochertürn	13.7.2018
Ignaz Povse aus Neuenstadt	17.7.2018
Günter Lang aus Kochertürn	22.7.2020
Gerhard Krauss aus Brettach	29.7.2016
Hubert Okon aus Neuenstadt	30.7.2018

Grußwort Pastoralteam

Die letzten Arbeitstage vor dem Sommerurlaub liegen vor uns; am Mittwoch starten alle Schülerinnen und Schüler in die wohlverdienten Sommerferien. Für uns alle liegen Monate der Ungewissheit hinter uns. Und niemand weiß, wie es nach dem Sommer weitergehen wird. Wir sind dankbar, dass wir alle gemeinsam seit einigen Monaten wieder Gottesdienste feiern dürfen, seit Kurzem sogar mit Gemeindegesang. Wir wünschen Ihnen allen eine erholsame Sommerzeit im Kreis Ihrer Familien und Freunde und grüßen Sie herzlich mit diesem Reisesegen:

Geh mit Gottes Segen.
Er halte schützend seine Hand über dir, bewahre deine Gesundheit und dein Leben
und öffne dir Augen und Ohren für die Wunder der Welt.
Er schenke dir Zeit, zu verweilen, wo es deiner Seele bekommt.
Er schenke dir Muße, zu schauen, was deinen Augen wohltut.
Er schenke dir Brücken, wo der Weg zu enden scheint,
und Menschen, die dir in Frieden Herberge gewähren.
Der Herr segne, die dich begleiten und dir begegnen.
Er halte Streit und Übles fern von dir.
Er mache dein Herz froh, deinen Blick weit und deine Füße stark.
Der Herr bewahre dich und uns und schenke uns
ein glückliches Wiedersehen. (Gerhard Engelsberger)

Feierliche Verabschiedung unserer Gemeindereferentin Frau Melissa Trunk

Am vergangenen Wochenende verabschiedeten wir schweren Herzens unsere Gemeindereferentin Melissa Trunk. Wir danken Melissa für ihr Wirken in unserer Seelsorgeeinheit und wünschen ihr für ihren weiteren Weg von Herzen alles Gute und Gottes Segen.

Deine Hände sollen immer Arbeit finden, immer einen Groschen in der Tasche,
wenn du ihn brauchst.
Das Sonnenlicht soll auf dein Fenstersims scheinen und dein Herz voll Gewissheit sein,
dass nach jedem Unwetter ein Regenbogen leuchtet.
Der Tag sei dir günstig und die Nacht dir gnädig.
Die gute Hand eines Freundes soll dich immer halten.
Und möge Gott dir das Herz erfüllen mit Frohsinn und Freude.
(Irischer Segensspruch)

Foto: E.W.

Foto: B.R.

Jehovas Zeugen Versammlung Neuenstadt

Ersthilfe für Flutopfer in NRW und Rheinland-Pfalz
Jehovas Zeugen organisieren Ersthilfe für Opfer der Flutkatastrophe nach Tief „Bernd“

Trotz der unübersichtlichen Lage und dem Zusammenbruch der Infrastruktur vielerorts organisierten Jehovas Zeugen in den vergangenen Tagen zahlreiche Hilfslieferungen und freiwillige Aufräumteams für mehrere Kleinstädte in Nordrhein-Westfalen und Rheinland-Pfalz. Die Helferteams lieferten beispielsweise zwischen Freitag und Sonntag mehrere Tonnen Lebensmittel und Trinkwasser sowie Toilettenpapier, Notstromaggregate und Trocknungsgeräte in besonders betroffene Regionen in den Kreisen Ahrweiler, Euskirchen, Rhein-Erft und Rhein-Berg. Darüber hinaus wurden mehrere Aufräumteams mit freiwilligen Helfern auch von außerhalb organisiert. Neben praktischen Hilfsdiensten leisteten sie vor allem seelsorgerischen Beistand, denn viele Opfer sitzen schockiert vor den Trümmern ihrer Existenz und haben traumatische Erlebnisse zu verkraften.

Jehovas Zeugen leisten bereits seit vielen Jahren weltweit humanitäre Katastrophenhilfe. Auch in Deutschland konnte man sich bereits im Vorfeld als freiwilliger Helfer für den Katastrophenfall registrieren. „Durch diese Vorarbeit ist die Informationskette jetzt im Ernstfall schnell geknüpft“, sagt Thomas Lauterbach, Leiter des Katastrophenhilfskomitees für NRW. „Es ist für uns als Christen selbstverständlich, zu helfen, wo wir können.“ Für die laufende Woche werden bereits weitere Teams mit freiwilligen Helfern organisiert sowie Spenden von lebensnotwendigen Mitteln auf den Weg gebracht.

In der momentanen Situation über Video-Konferenz

Freitag, 30.7.

19.00 Uhr Schätze aus Gottes Wort - Themen: „Das Leben ist für Jehova wertvoll“; „Nach geistigen Schätzen graben - 5. Mose Kap. 21 Vers 19 - Warum befand sich das Gericht einer Stadt am Stadttor?“ sowie Bibellesung: 5. Mose Kap. 19 Verse 1-14

19.30 Uhr Uns im Dienst verbessern - Schulung für das weltweite Predigtwerk (Video)

19.45 Uhr Unser Leben als Christ - Thema: „Geh deinen Weg in Sicherheit (Video)“ sowie Versammlungsbibelstudium anhand des Buches: „Die reine Anbetung Jehovas - endlich wiederhergestellt!“ - Teil 3 - Ich werde euch … zusammenbringen - Thema: „Dich habe ich als Wächter … eingesetzt (2. Teil - Sprich mit den Söhnen deines Volkes)“

Sonntag, 1.8.

9.30 Uhr Wachtturmstudium - Thema: „Jehova gibt dir Kraft“ gestützt auf 2. Korinther Kap. 12 Vers 10, anschließend Regional-Kongress „Durch Glauben stark!“ - Samstagnachmittags-Programm - Tagesmotto: „Einen harten Kampf für den Glauben … führen“ gemäß Judas 3 (JW Broadcasting)

Interessierte Personen wenden sich gerne an einen ihnen bekannten Zeugen Jehovas oder nehmen Kontakt mit Sascha Holley, Im Ehnig 14, 74861 Neudenau, Tel. 0172/6793075, E-Mail: sh@8am.de auf. Internet: www.jw.org

Respektiere bitte die Stille auf dem Friedhof!

Vereinsmitteilungen

TSV Brettach

Abteilung Tennis

Spielbericht Herren
Brettacher Herren bleiben in der Erfolgsspur
TCTT Brettach - SPG Abstatt/Auenstein/Untergruppenbach 5:1

Nach der gelungenen Heimpremiere gegen den Tennisverein aus Kirchhausen wollten die Tennisherren am Sonntag, 25.7.2021 im Heimspiel gegen die Spielgemeinschaft aus Abstatt/Auenstein/Untergruppenbach einen weiteren Sieg einfahren. Erstmals in dieser Saison jagten Alexander Kobilke und Christoph Stecker die gelben Filzkugeln über den Brettacher Tennisgrund. Nach den überzeugenden Leistungen der letzten Wochen komplettierten Steffen Bender und Matthias Wüstholz das heutige Aufgebot. Mit einem weiteren Heimsieg würde man an den vor der Saison angestrebten Aufstiegsplätzen schnuppern. Dementsprechend stark zeigte sich Christoph Stecker in seinem heutigen Einzel. Gegen einen Gegner, der nach dem Motto „Serve and destroy“ ein starkes Spiel machte, war er im Tiebreak des ersten Satzes der nervenstärkere Spieler und entschied diesen für sich. Mit dem Rückenwind des Erfolges spielte unsere heutige Nummer vier den zweiten Satz lässig nach Hause. Auch Matthias Wüstholz demonstrierte wieder seine derzeitige Topform. Er kam, sah und servierte nach kurzer Zeit zum zweiten Matchgewinn des Tages. Matthias Wüstholz ist momentan so verlässlich wie der Geschmack eines frisch gezapften kühlen Bieres. Alexander Kobilke erwischte in seinem ersten Rundenspiel dieses Jahres einen sehr engagierten und starken Gegner. Trotz seiner unzähligen freiwilligen Tennisstunden neben den kräftezehrenden Trainingseinheiten war das Glück heute nicht auf seiner Seite. Er musste sich nach einem engen Match knapp geschlagen geben. So war es wieder an Steffen Bender, in Hinsicht auf die Doppelspiele eine Vorentscheidung zugunsten der Torpedos herbeizuführen. Und obwohl er zurzeit den Wahnsinn zur Methode macht, enttäuschte unser Nummer-1-Spieler auch heute nicht. In einem wieder einmal spannenden Match-Tiebreak behielt er die grün-weiße Oberhand und fuhr den wichtigen dritten Einzelsieg des Tages ein. Für eine Schrecksekunde sorgte sein heutiger Gegner, der kurz vor Schluss auf dem Platz umknickte. An dieser Stelle wünschen wir gute Besserung und schnelle Genesung. In den

Herren

Foto: S. Butschies

folgenden Doppeln war zu spüren, dass nach den Einzelergebnissen schon eine Entscheidung gefallen war. Nichtsdestotrotz überzeugten beiden Brettacher Doppel mit gutem Tennis und zwei weiteren Erfolgen. Somit sind, nach den Damen und den Herren 40, auch wir mitten im Aufstiegskampf angekommen. Aufgrund eines von Corona betroffenen Spielplans findet das nächste Spiel erst am 19.9.2021 in Brettach statt. Zu Gast dürfen wir dann den aktuellen Tabellenführer aus Unter-/Obereisesheim begrüßen. Auch heute bedanken wir uns standesgemäß bei den vielen interessierten Zuschauern und hoffen auf ein Wiedersehen beim nächsten Heimspiel. Bis dahin, eure Torpedos.
Es spielten: Steffen Bender, Alexander Kobilke, Matthias Wüstholz und Christoph Stecker

Spielbericht Herren 40
Zweiter Heimsieg für die Herren 40
Im zweiten Heimspiel der aktuellen Sommerrunde gegen die TA GSV Hemmingen am Samstag, 25.7.2021 konnten die Herren 40 ihren zweiten Sieg verbuchen. Nach den zum Teil hart umkämpften Einzeln stand es 2:2 Gleichstand. Somit musste die Entscheidung im Doppel fallen. Beide Doppelpartien wurden souverän gewonnen, sodass als Endergebnis ein 4:2-Sieg stand.
Für die Herren 40 traten an: Robert Denk, Lars Niemann, Dennis Bender und Michael Wendt

Herren 40

Foto: D. Bender

Spielbericht Damen
Sieg der Damen im Jagsttal
Am Sonntag, 25.7.2021 spielten die Damen gegen die TA TSV Dörzbach. Zwei der Einzel wurden klar gewonnen, zwei wurden erst im Match-Tiebreak entschieden. Leider musste ein Einzel abgegeben werden, sodass es vor den Doppeln 3:1 stand. Das Doppel Baier/Niemann konnte sein Spiel klar für sich entscheiden. Das zweite Duo Häfele/Streiner-Kosch musste sich im Match-Tiebreak geschlagen geben. Es reichte für einen Mannschaftssieg 4:2.
Es spielten: Jana Kolb, Sybille Streiner-Kosch, Sabine Müller, Amanda Häfele, Nicole Baier, Saskia Niemann
Das vierte und letzte Spiel der Saison findet am 12.9.2021 gegen die Mannschaft Brettachtal/Scheppach in Brettach statt.
Spielbericht Junioren U18
Zu ihrem letzten Rundenspiel reisten die U18-Junioren am Samstag, 24.7.2021 nach Obereisesheim. Auf der großzügigen Anlage beim Happy Match starteten alle vier Jungs in ihr Einzel. Nach schönen Spielzügen und hart umkämpften Bällen konnte nur Kevin sein Match klar mit 6:0 und 6:1 für sich entscheiden. So ging es mit einem 1:3-Rückstand nach einer kurzen Pause in die Doppel.
Hier starteten Matti und Hendrik voll durch und konnten ihre Partie mit 6:3 und 6:3 klar gewinnen. Sammy und Kevin hatten zu kämpfen und mussten sich im Match-Tiebreak geschlagen geben.
Es spielten: Sammy Schwab, Matti Niemann, Hendrik Schmidt und Kevin Baier
Die Junioren U18 beendeten ihre erste Saison und wurden mit dem vierten Tabellenplatz belohnt. Klasse Leistung. Weiter so, Jungs.

Mitgliedsbeiträge
Liebe Mitglieder der TA Brettach,
die Mitgliedsbeiträge werden in den nächsten Tagen eingezogen. Bitte beachten.
Nicole Baier, Kassiererin

Im Auftrag Bildungs- u. Sozialwerk Württemberg-Baden e.V.

LandFrauenverein Brettach

Angebote im Sommer
Liebe Freunde des Evangelischen Bauernwerks,
auch in diesem Sommer gibt es tolle Angebote für Familien, Erwachsene, Jugendliche und Kinder in Hohebuch. Ein Tag, mehrere Tage oder eine Freizeit? Für jeden ist was Passendes dabei.
In der ersten Augustwoche finden die Ferientage statt:
Ferientage in Wald und Feld - für Familien, Jugendliche, Erwachsene
Urlaub daheim muss nicht eintönig und langweilig sein. Die Ferientage (2. - 8. Aug.) sind eine Erlebniswoche für Familien, Jugendliche wie Erwachsene. Die ganze Woche verbindet Outdoor-Aktivitäten mit Einblick in Landwirtschaft und Natur. Kanufahren, Bogenschießen, Bauernhof-Besuche, Kupfertal-Wanderung, Nachtwanderung, Radtour und vieles mehr erwarten uns. Start ist an der Ländlichen Heimvolkshochschule Hohebuch. Die Ferientage können zusammenhängend oder als Einzeltage gebucht werden.
Programm
2. Aug., 9.00 - 16.00 Uhr, Kanu-Tour auf dem Kocher
3. Aug., 9.30 - 16.30 Uhr, BBB - Bogenschießen, Baden, Bauernhof
4. Aug., 9.00 - 16.30 Uhr, Kupfertal-Wanderung mit Bauernhofbesuch
5. Aug., 9.00 - 16.30 Uhr, Waldwissen und Walderlebnis
6. Aug., 9.00 - 12.00 Uhr, 18.00 - 22.00 Uhr, Bauernhofbesuch und Nachtwanderung
7. Aug., 9.00 - 16.00 Uhr, Kanu-Tour auf dem Kocher
8. Aug., 9.30 - 16.30 Uhr, Radtour Klimawandel
Ende August (**23. - 25.8.**) folgt dann die **Kinderfreizeit für „Starke Kinder vom Hof" (8 - 15 Jahre)**
Freunde wiedertreffen, neue Kinder kennenlernen, Spaß haben und gemeinsam ein paar erlebnisreiche Tage - ohne Eltern - in Hohebuch verbringen. Auf der Freizeit erwartet euch ein abwechslungsreiches Programm mit Spielen, Workshops, Hofbesichtigung, Grillen am Lagerfeuer, Nachtwanderung sowie viel Spaß und Action. Die Kinderfreizeit, Montag, 23.8. bis Mittwoch, 25.8., umfasst zwei Übernachtungen im Mehrbettzimmer. Die Kosten betragen 79 € pro Kind.
Eine Übersicht über weitere Programme, die im Sommer stattfinden, gibt es auf der Homepage www.hohebuch.de.

VdK Ortsverband Brettach

Hauptversammlung
Liebe VdK-Mitglieder,
am 8.8. findet unsere diesjährige Hauptversammlung statt. Wegen der Pandemie und für unsere Planung benötigen wir Ihre Anmeldung bis zum 1.8. Entweder mit dem in der Einladung beigelegten Formular oder via E-Mail an schumap@web.de oder Tel. 0170/9316020. Wir danken Ihnen für die Mithilfe und Unterstützung.
Peter Schumacher, Vorsitzender

Freibad Freunde Langenbeutingen e.V.

Mitgliedereinladung zur Jahreshauptversammlung 2020/2021
Coronabedingt werden wir die Mitgliederversammlung auf dem Gelände des ehemaligen Freibads Langenbeutingen am 3. August 2021, Beginn 19.00 Uhr, abhalten.
Bitte Sitzgelegenheit und eventuell Regenschirm mitbringen.
Es gelten die zu diesem Zeitpunkt aktuellen Corona-Regeln.
Tagesordnungspunkte
Bericht Vorstand
Bericht Bürgermeister Timo Natter
Bericht Ortsvorsteher Marcus Reichert
Kassenbericht
Bericht Kassenprüfer
Entlastung Vorstand
Beschluss zur Vereinsauflösung

Namentliche Festlegung der Verantwortlichkeiten für die notwendigen Schritte zur Vereinsauflösung
Beschluss zur Verteilung der Vereinsgelder
Sonstiges
Langenbrettach, 28. Juni 2021
Martin Hartung, Vorstand Freibadfreunde Langenbeutingen e.V.

Musikverein Langenbeutingen

Open-Air-Konzert
Am vergangenen Samstag durften wir nach langer Zeit ein mal wieder vor Publikum spielen. Auf die Wiese am Freibad in Langenbeutingen waren zahlreiche Zuhörer gekommen um zunächst der Jugendkapelle, anschließend auch dem Stammorchester zu lauschen. Die Jugendkapelle unter der Leitung von Jonas Beck und Fabian Beck eröffnete den Abend mit dem Stück „It's a beautiful day" von Michael Bublé und brachte damit zum Ausdruck wie sehr sich die Musikerinnen und Musiker freuen wieder musizierien zu dürfen. Weiter ging es mit dem Klassiker „Mandy" sowie einem Medley aus bekannten Hits der 70er-Jahre. Mit einem Medley der Band Coldplay verabschiedeten sich die jungen Musikerinnen und Musiker vom begeisterten Publikum.
Im Anschluss nahm das Stammorchester auf der Bühne Platz. Mit dem Titel „Im schönsten Wiesengrunde", das laut Vereinchronik das erste Stück war, welches vom Musikverein Langenbeutingen im April 1920 aufgeführt wurde, eröffneten die Musikerinnen und Musiker unter der Leitung von Dirigent Magnus Willems ihren Teil des Programms. Weiter ging es mit den Stücken „Highland Cathedral", „Von Freund zu Freund" und „Berliner Luft", sowie den Medleys „Abba Revival", „Oh Mann!" und „The best of Beatles". Auch Klassiker wie „Dem Land Tirol" oder der „Böhmische Traum" durften natürlich nicht fehlen. Für alle Fans von Marsch und Polka präsentierte das Stammorchester des Musikvereins Langenbeutingen zudem die „Perger Polka" und den Marsch „Unter dem Sternenbanner" von John Philip Sousa.
Wir bedanken uns bei allen Zuhörern für ihr Kommen und den schönen gemeinsamen Abend. Wir haben uns sehr gefreut einmal wieder vor Publikum zu spielen und hoffen, dass wir bald wieder ein Open-Air-Konzert für Sie auf die Beine stellen können.
Ihr Musikverein Langenbeutingen

Fotos: V. Lumpp

Schwäbischer Albverein e.V. OG Neuenstadt

Rückblick Wanderung vom 4.7.2021 Brettacher Wald
Liebe Wanderfreundinnen und Wanderfreunde,
lange, lange mussten wir warten. Pandemiebedingt durften wir unsere Leidenschaft, das Wandern, nicht genießen. Jetzt endlich war es so weit.
Am 4. Juli trafen wir uns zu unserer ersten Wanderung in der Wandersaison 2021.
Vom Reiterhof Küffner aus startete eine Gruppe von 12 Wanderbegeisterten, darunter zwei Gäste, zu einer Rundtour durch den Brettacher Wald. Unser Wanderführer hatte die Tour wohlbedacht gewählt, denn nach so langer Zeit freuten wir uns nicht nur auf das gemeinsame Wandern, sondern es gab auch viel zu erzählen. Der Weg führte uns vom Reiterhof über die Wiesen zum Wald und dann stetig ansteigend zum Grünen Häusle. Dort machten wir unsere wohlverdiente Rast und unser Wanderführer hatte uns einiges über das Grüne Häusle zu erzählen. Dunkle Wolken mahnten uns zum Aufbruch. Wir gingen weiter über den Steinbruch zum Aussichtspunkt Hohenberg. Das Panorama, welches wir sahen, als wir aus dem Wald traten, war beeindruckend. Nachdem wir es ausgiebig genossen hatten ging es über den Wiesenhof zurück zum Ausgangspunkt. Im Gasthaus Küffnerhof ließen wir bei gutem Essen, reichlich Trinken und guten Gesprächen unseren ersten Wandertag ausklingen.
Wir bedanken uns recht herzlich bei unserem Wanderführer Jürgen für diesen schönen Tag.
Der Vorstand

Wanderung nach Siglingen am 1.8.2021
Liebe Wanderfreundinnen und Wanderfreunde,
der schwäbische Albverein Neuenstadt lädt alle Wanderinteressierten ein.
Die Wanderung an diesem Sonntag führt uns ins schöne Jagsttal nach Siglingen. Wir parken am Sportgelände und die Tour führt uns zuerst durch den mittleren Weinbergweg mit einem herrlichen Weitblick ins Jagsttal. Von dort geht es weiter auf Wiesen- und Waldwegen durch den Siglinger Forst. Bei der letzten Wegstrecke durchqueren wir das romantische Sülzbachtal bis wir wieder unseren Ausgangspunkt erreichen.
Eine Einkehr ist vorgesehen, gutes Schuhwerk ist zu empfehlen, Wandergäste sind herzlich willkommen.
Tourenlänge ca. 10 km, Gehzeit etwa 3 Stunden.
Treffpunkt um 13.30 Uhr am Parkhaus in Neuenstadt.
Anmeldungen bitte an unsere Wanderführerin Brigitte Kreß, Tel. 07139/8516.

KKS Schützenverein Stein

Bärenstarke Auflageschützen
Auch in Runde zwei des Kreises Mosbach zeigten die Auflageschützen wieder ihr Können.
Die Luftpistolenschützen lieferten sich mit klasse Ergebnissen einen spannenden Kampf um die Gesamtplatzierung. Fünf Schützen überboten die Marke von 300 Ringen, darunter gleich drei Sportler des KKS Stein.
Harald Trautmann, Ulrich Löw und Klaus Nöding kamen auf 302,3, 302,1 und 301,5 Ringe.
Gesamtwertung Luftpistole: 1. Klaus Nöding (606,6 Ringe), 3. Harald Trautmann (605,4 Ringe), 4. Ulrich Löw (604 Ringe), 11. Heinz Weber (580,3 Ringe), 12. Oliver Frank (576,8 Ringe).
Mit dem Luftgewehr verfehlte Kurt Jozwiak nur knapp die 320er-Marke. Mit 319,9 Ringen baute er seine Führung in der Tabelle weiter aus.
Gesamtwertung Luftgewehr: 1. Kurt Jozwiak (639,3 Ringe), 4. Heinz Weber (631,8 Ringe), 16. Christoph Draxler (604,7 Ringe).
Bei den Schützinnen verteidigte Ute Nöding (308,4 Ringe) den ersten Tabellenplatz. Maria Carl belegte mit 304,7 Ringen den zweiten Platz.
Gesamtwertung Luftgewehr Damen: 1. Ute Nöding (615,1 Ringe), 2. Maria Carl (608,7 Ringe).

Freundeskreis für Suchtkrankenhilfe e.V. - Freundeskreis Kochertal

Wir sind eine Selbsthilfegruppe für Suchtkranke und Angehörige und treffen uns wöchentlich immer donnerstags um 20.00 Uhr im Gemeindehaus in 74239 Hardthausen-Gochsen, Haaggasse 14.
Aktuell bitte vorherige telefonische Kontaktaufnahme.
Ansprechpartner: Joachim Senghas, Tel. 07139/2649
Homepage: www.freundeskreise-sucht-wuerttemberg.de

Sonstige Bekanntmachungen

Mörike-Museum Cleversulzbach

Besuch der Frankenfestspiele Röttingen
Am Donnerstag, 22.7. war es nach zwei Jahren endlich wieder so weit: Fünfzig kulturbegeisterte Festspielfans trafen sich in Cleversulzbach, um mit dem Bus gemeinsam zu den Frankenfestspielen ins bayrische Röttingen zu fahren. „Sugar - manche mögen's heiß" stand auf dem Programm, eine Musical-Komödie nach dem Film „Some like it hot" mit Marilyn Monroe, Tony Curtis und Jack Lemmon.
Voll Vorfreude bestiegen wir um 18.30 Uhr den Bus und behielten trotz Mundschutz und Anschnallpflicht unsere gute Stimmung bis Röttingen. Dort gab es eine kleine Überraschung für einige: In Bayern herrscht FFP2-Pflicht, medizinischer Mundschutz wurde nicht akzeptiert. Das Problem war schnell gelöst, da die Veranstalter in weiser Voraussicht so viele FFP2-Masken hatten, dass sie diese verkaufen konnten. Mit im Vorhof eingekauften deftigen Speisen, Wein und Wasser eingedeckt ging es dann für alle in den Burghof, wo Werner Uhlmann bereits im Januar drei der besten Tische für uns reserviert hatte.
Das Musical war dieses Jahr gezeichnet von Corona-Vorschriften: Abstände zwischen den Tänzern/Sängern, eingeschränkter Gesang, kein Körperkontakt im Schauspiel - man merkte die Ausnahmesituation, die Darsteller überspielten diese jedoch mit viel Engagement und Spielwitz. So wurde bei einer Kussszene eben durch einen Spiegelrahmen mit Fensterglas geküßt.
Die Zeit verging wie im Flug und um 23.30 Uhr holte uns der Bus wieder in Röttingen ab und brachte uns, müde wie wir waren, sicher wieder nach Cleversulzbach zurück.
Ein herzlicher Dank an dieser Stelle geht an Werner Uhlmann, der, stets die aktuellen Inzidenzwerte im Nacken, mit viel Weitsicht und persönlichem Einsatz diese Fahrt ermöglicht hat.
MSp

Gut gekühlt durch den Sommer: Hitzeschutz in Wohnräumen

Bei Hitzerekorden schätzen sich diejenigen glücklich, deren vier Wände tagsüber kühl bleiben. Alles was hierbei helfen kann, kommt zum Einsatz: Rollläden, Ventilatoren oder Klimaanlagen. Neben dem eigenen Verhalten und elektrischen Hilfsmitteln beeinflussen aber auch bauliche Eigenarten eines Hauses den Hitzeschutz. Meike Militz, Regionalmanagerin der Energieberatung der Verbraucherzentrale Baden-Württemberg, erläutert, welche Techniken und Maßnahmen am sinnvollsten kühlen.
Jalousien, Markisen, Fensterläden, Sonnensegel oder Gardine: Sonnenschutz nach Bedarf
Besonders viel Hitze dringt durch Balkontüren und (Dach-)Fenster ein. „Um die Sonneneinstrahlung zu minimieren und die Wärme erst gar nicht in die Räume zu lassen, sollte der Sonnenschutz möglichst immer außen angebracht werden", erklärt Meike Militz. Kann der Sonnenschutz nur innen angebracht werden, ist die Wärme leider schon im Raum. Bei großer Eile hilft auch ein weißes Tuch vor dem Fenster.
Tipp der Verbraucherzentrale: Fragen Sie Ihren Vermieter vor der Montage von außenliegenden Jalousien, Markisen, Fensterläden oder Sonnensegeln.
Rollläden: Allround-Genie mit Einbruchschutz
Rollläden schützen vor Hitze, Kälte und Einbrechern. Ihr typisches Merkmal ist der sichtbare Kasten, in dem sich die Lamellen beim Hochfahren aufwickeln. „Im Idealfall werden Rollläden schon bei der Bauplanung bedacht. Am fertigen Haus lassen sich Vorbau-Rollläden aber auch leicht nachrüsten", erläutert Meike Militz.
Tipp der Verbraucherzentrale: Rollläden mit einer Einbruchschutzklassifizierung (RC 2 oder DIN EN 1627) werden von der KfW gefördert.
Fassaden- und Dachdämmung: Cool-down bei Sommerhitze
Die vier Wände erhitzen sich mit einem guten Wärmeschutz über Dach und Fassade weniger schnell. Denn gut gedämmte Häuser lassen an heißen Tagen weniger Wärme eindringen. Daher gilt: Je dicker und besser das Dämmmaterial, desto besser der Hitze- und Wärmeschutz. „Dämmmaterialien fürs Dach mit guter Hitzeschutzwirkung sind beispielsweise Holzfaserplatten. Großformatige massive Aufdachdämmplatten lassen sich einfach oberhalb der Sparren anbringen", ergänzt Meike Militz.
Tipp der Verbraucherzentrale: Über Förderprogramme vom BAFA und der KfW können Sie Kredite und Zuschüsse erhalten.
Fassadengrün und Dachbepflanzung: Natürliche Klimaanlage
Sommerlicher Hitzeschutz funktioniert auch auf biologische Art und Weise mit Fassaden- und Dachbegrünung. Kletterpflanzen spenden durch an Fassaden montierte Rankhilfen Schatten für die Wand, reduzieren übermäßiges Aufheizen und verbessern das Mikroklima, denn sie binden Feinstaub und schützen vor Lärm. „Bei der Dachbegrünung greift der gleiche Effekt: Ein Gründach wirkt wie ein Temperaturregler", erläutert Meike Militz weiter. Erhitzt sich ein herkömmliches Garagendach im Sommer auf bis zu 80 Grad, schützt die Substratschicht und die Bepflanzung das darunterliegende Dach vor direkter Sonneneinstrahlung.
Zu unterscheiden ist zwischen einer intensiven (dickere Substratschicht, Verwendung von Stauden und Gehölzen) und einer extensiven (dünnere Substratschicht, niedrigwüchsige Pflanzen) Begrünung. Das extensive Begrünen von kleinen Gebäuden wie dem Müllcontainer-Häuschen, Garage, Carport oder Schuppen kann der Laie selbst übernehmen. Bei einem Wohnhaus sollte in beiden Fällen ein Fachmann zurate gezogen werden, da das Gewicht von Erde, Pflanzen und abgefangenem Regenwasser die Statik des Gebäudes verändert.
Tipp der Verbraucherzentrale: Für die Dach- und Fassadenbegrünung des eigenen Hauses ist in der Regel keine Baugenehmigung notwendig. Fragen Sie beim zuständigen Bauamt dennoch nach, ob eine Regelung der Kommune greift.
Bei Neubauten schreiben manche Kommunen Dachbegrünung mittlerweile sogar vor.
Informationen zum Thema Hitze- und Wärmeschutz, Dämmung oder Fassaden- und Dachbegrünung sowie Auskunft zu unserem umfangreichen Beratungsangebot erhalten Sie auf www.verbraucherzentraleenergieberatung.de oder kostenfrei unter 0800/809802400. Die Energieberatung der Verbraucherzentrale berät kompetent sowie anbieterneutral und wird vom Bundesministerium für Wirtschaft und Energie gefördert.

Familienkasse Baden-Württemberg Ost

Ihre Familienkasse ist für Sie auch telefonisch erreichbar
Rufen Sie uns an - wir sind für Sie da
Die regionalen Familienkassen sind derzeit nach wie vor für den Publikumsverkehr geschlossen. Wir sind aber natürlich weiterhin für unsere Kundinnen und Kunden erreichbar.
Wir arbeiten stets daran, Sie bestmöglich zu unterstützen. Das heißt auch, dass Sie im Notfall online wie auch telefonisch Kontakt mit uns aufnehmen können.
Kindergeld
- Telefon 0800/4555530, Mo. - Fr. 8.00 - 18.00 Uhr
  (Anrufe sind für Sie **gebührenfrei**)
- Telefon 0711/9412220, Mo. - Mi. 8.00 - 12.00 Uhr
  Do. 8.00 - 12.00 Uhr und 13.00 - 17.00 Uhr
  Fr. 9.00 - 12.00 Uhr
  (Anrufe sind für Sie **gebührenpflichtig**)
- Telefon Zahlungstermine Kindergeld 0800/4555533
  Mo. - So. 0.00 - 24.00 Uhr (Anrufe sind für Sie **gebührenfrei**)

Kinderzuschlag
- Telefon 0800/4555530, Mo. - Fr. 8.00 - 18.00 Uhr
  (Anrufe sind für Sie **gebührenfrei**)

Online
Gut zu wissen: Viele Informationen zu Kindergeld und Kinderzuschlag, aber auch zu den Einmalzahlungen Kinderbonus 2021 und Kinderfreizeitbonus 2021 finden Sie in unserem Online-Angebot unter www.familienkasse.de
Über unseren Internetauftritt sind auch Antragsformulare und Nachweisvordrucke verfügbar.

REDAKTIONSSCHLUSS BEACHTEN

Bitte denken Sie an die rechtzeitige Übermittlung Ihrer Textbeiträge

Sudoku

Nr. 30 | 2021 | mittel

3		5			6			
		6				7		8
					2		5	6
			6	2				3
2		1	9		5	6		4
7				3	4			
6	4		2					
1		3				2		
			8			3		9

Die Aufgabe lautet, die leeren Felder so mit Ziffern von 1 bis 9 zu füllen, dass in jeder Zeile, jeder Spalte und jedem der kleinen 3x3-Quadrate jede der Ziffern von 1 bis 9 genau einmal vorkommt.

EINE INFORMATION IHRER FEUERWEHR

ACHTUNG:

Richtiges Verhalten bei Unwettern

Hinweise für Unwetterlagen

Starke Regenfälle und plötzlich auftretende Unwetter bestimmen immer mehr das Wetter in unseren Breiten. Eisregen in der kalten Jahreszeit oder Wärmegewitter im Sommer, die sich rasch zu einem Unwetter entwickeln, können den Alltag erheblich einschränken.

Daher sollten Sie ein paar Dinge in Ihrem Haushalt vorhalten:

- Stromnetzunabhängiges UKW-Radiogerät
- Ausreichend Batterien
- Taschenlampen und Kerzen

Hinweise zu Gewittern

- Vermeiden Sie nach Möglichkeit den Aufenthalt im Freien während eines Gewitters. Gebäude mit Blitzschutz und Fahrzeuge mit Metallkarosserie bieten Schutz.
- Sollten Sie sich doch im Freien aufhalten, suchen Sie tiefer gelegenes Gelände auf.
- Vermeiden Sie während des Gewitters den Kontakt zu metallischen Leitungen.
- Ziehen Sie nach Möglichkeit alle Stecker elektrischer Geräte aus der Steckdose.
- Telefonieren Sie nicht während eines Gewitters.
- Ziehen Sie Ihr Fernsehkabel aus der Wandsteckdose.
- Vermeiden Sie Duschen oder Baden während eines Gewitters.
- Vermeiden Sie während des Gewitters folgende Orte: einzelne Bäume und Baumgruppen, Hügel, Aussichtstürme, Masten, Metallzäune oder Gitter.

Hinweise für Verkehrsteilnehmer bei Unwetter

- Durchfahren Sie keine überfluteten Straßenstücke. Zum einen können Sie nicht erkennen, ob die Straße unterspült oder ganz zerstört ist, zum anderen fügt Wasser Ihrem Fahrzeug erheblichen Schaden zu.

  Allgemein gilt: Die Türschwelle darf nicht unter Wasser sein.

Egal ob Wassersportparadies oder Erholungsort mit Bergblick: Der Bodensee hat für alle etwas zu bieten.

Foto: jr

REGIONEN IM PORTRÄT

TEIL 3: DER BODENSEE – DAS „SCHWÄBISCHE MEER“

Ein See, drei Länder, viele Möglichkeiten

Malerische Landschaften, großartige Aussichten, fast schon mediterranes Wetter und zahlreiche Touristenattraktionen eingebettet in eine Voralpenlandschaft – der Bodensee ist ein Ort zum Erholen und Entspannen. Egal ob Tagestrip, Wochenendausflug oder längerer Urlaub – das drittgrößte Gewässer Europas zählt zurecht zu den bekanntesten und beliebtesten Reisezielen der Deutschen und weiß mit seinen diversen Freizeitmöglichkeiten sowohl Groß als auch Klein zu begeistern. Die Uferlänge erstreckt sich über 273 km und verbindet dabei Deutschland, Österreich und die Schweiz.

Vielfältige Aktivitäten

Die Bodenseeregion ist ein wahres Naturparadies. Dabei laden die unmittelbare Nähe der Berge sowie die Waldlandschaften dazu ein, die Gegend auf Wander- und Pilgerwegen zu erkunden. Von Seil- und Bergbahnen aus bietet sich den Ausflüglerinnen und Ausflüglern ein fantastischer Blick auf den See. Auch Wasserbegeisterte kommen auf ihre Kosten. Der Bodensee bietet die Möglichkeit zum Schwimmen, Tauchen, Segeln und Kitesurfen; das Gewässer lässt sich außerdem über Bootstouren erkunden. Wer es lieber etwas entspannter mag, kann sich in einer der Thermen und Wellnessoasen erholen.

Faszinierende Inseln

Zu den wichtigsten Ausflugszielen zählen die elf Inseln des Bodensees. Erwähnenswert ist dabei vor allem die drittgrößte Insel Mainau, die auch als „Blumeninsel“ bekannt ist und alljährig mit ihrer Blütenpracht begeistert. Aber auch Lindau mit seiner mittelalterlichen Altstadt und Reichenau mit seinem gleichnamigen ehemaligen Kloster, das zum Welterbe der UNESCO zählt, sind eine Reise wert.

Reizvolle Städte

Nicht umsonst wird der Bodensee im Englischen als „Lake Constance“ und im Französischen als „Lac de Constance“ bezeichnet, benannt nach seiner größten Stadt Konstanz. Die historische Altstadt und der Hafen laden zum Bummeln ein. Ein weiteres Highlight, das man nicht verpassen sollte, ist Meersburg, das zu den schönsten Städten des Bodensees zählt. Diverse Museen sowie das Schloss mit seinen mittelalterlichen Räumen können dort in Führungen oder im Alleingang erkundet werden. Auch der Erholungsort Salem hat einiges zu bieten. Neben der eindrucksvollen Klosteranlage liegt hier auch der Affenberg, ein zugängliches Waldstück, in dem Affen wie in freier Wildbahn leben. Ein vor allem für Familien einzigartiges Erlebnis.

Auf den Spuren unserer Vorfahren

Faszination bietet auch die Besichtigung der prähistorischen Pfahlbauten in Unteruhldingen, ein idealer Tagesausflug. In diesem Freilichtmuseum, das 10.000 Jahre Geschichte einfängt, können die Besucher*innen rekonstruierte Häuser, Werkstätten und Originalfunde aus der Stein- und Bronzezeit entdecken, die interessante Einblicke in einen vergangenen Abschnitt der Menschheitsgeschichte bieten. Egal ob Steinzeitforscher, Naturliebhaberin oder Action-Fan – rund um den Bodensee ist einfach für jeden etwas dabei! (smh)

Mit der Steinzeit auf Tuchfühlung gehen: Das UNESCO-Weltkulturerbe Pfahlbautenmuseum Unteruhldingen macht es möglich. *Foto: jr*

Vorteil für Abonnenten und Nussbaum Club-Mitglieder

travelcircus

Ab 195 €
statt 300 € p. P. im bora HotSpaResort in Radolfzell am Bodensee

2 Nächte inkl. Frühstück
1x Dinner und Wellness

Vorteil nur online einlösbar!
www.lokalmatador.de/webcode/vorteil-8837/
Bitte beachten Sie die aktuellen Corona-Auflagen vor Ort.

lokalmatador

Links zu unseren **10 Ausflugstipps** rund ums „schwäbische Meer“ sowie ein Video „Das Beste vom Bodensee“ gibt's hier:
www.lokalmatador.de/webcode/thema-3183/

Foto: jr

BUCHTIPP

DIETER BUCK: WANDERN MIT DER BAHN IN BADEN-WÜRTTEMBERG

Rein in den Zug, raus in die Natur

Zu wandern, wo schon die Kelten die Aussicht genossen haben, auf dem Zickzackweg, auf alpinen Pfaden im Odenwald oder zwischen Wald und Weinbergen – im Ländle kein Problem. „So eine landschaftliche Vielfalt hat wohl kein anderes Bundesland", sagt Dieter Buck. Und der muss es schließlich wissen.

Seit über 40 Jahren ist der „Wanderpapst", wie ihn inzwischen viele respektvoll nennen, landauf landab unterwegs, um die Wanderwege in Baden-Württemberg zu erkunden, die wohl keiner besser kennt als er. 160 Wanderführer hat er inzwischen verfasst und dabei geschätzte rekordverdächtige 46.420 Kilometer auf Schusters Rappen zurückgelegt, Tendenz steigend. Und egal ob Ortenau oder Oberschwaben, Odenwald oder Bodensee. Buck kann ganz Baden-Württemberg etwas abgewinnen.

„Entspannung, Freude an der Natur, der schönen Landschaft", lautet die Antwort, wenn man den 68-Jährigen nach der Motivation für seine Wandertouren fragt. Und so wie er sehen das viele. Gerade zur Ferienzeit heißt es jetzt wieder: Raus in die Natur, rein ins Freizeit-Feeling! Mit seinem neuesten Wander-Guide führt Buck nun zusammen mit der baden-württembergischen Nachverkehrs-Mobilitätsmarke bwegt durch die schönsten Landschaften Baden-Württembergs. Und das Beste daran: Alle 25 Routen sind bequem mit Bahn und Bus erreichbar.

Auf 25 Rundwandertouren – natürlich allesamt selbst erwandert und geprüft – führt Dieter Buck durch die schönsten Landschaften Baden-Württembergs, von der Bergstraße im Norden bis an den Bodensee im Süden, von der Ortenau im Westen bis nach Oberschwaben im Osten. „Von jeder Ecke im Land haben wir die schönsten Touren ausgewählt", meint Buck. Vom Geheimtipp bis zum preisgekrönten Premiumwanderweg ist alles dabei.

Das Auto bleibt dabei zuhause, denn mit öffentlichen Verkehrsmitteln erreicht man alle Ausgangspunkte bequem und stressfrei. Die lästige Parkplatzsuche oder der Stau bei An- und Abreise entfallen also. Die Rundwanderungen sind so konzipiert, dass der jeweilige Bahnhof sowohl Start als auch Ziel der Tour ist – und man schnell draußen im Grünen ist. Mit einer durchschnittlichen Streckenlänge von zehn Kilometern und einer Wanderzeit von ca. drei Stunden sind alle Wanderungen auch bei einer etwas längeren Anfahrt an einem Tag zeitlich gut zu bewältigen. Die Touren sind in drei Kategorien (leicht, mittelschwer, schwer) gegliedert und auch familientauglich: „Ab zehn Jahren ist das auch für Kinder kein Problem", meint der Experte.

Mit dem ÖPNV zu einer Wanderung zu gelangen, liegt voll im Trend – nicht nur mit Blick auf den Umwelt- und Klimaschutz. Man startet die Tour frisch und ausgeruht, und nach einem Tag mit viel Bewegung und noch mehr neuen Eindrücken beginnt die körperliche Erholung schon wieder direkt mit der Heimfahrt. Also nichts wie rein in den Zug und raus in die Natur! (jr)

Foto: Ministerium für Verkehr BW

Dieter Buck hat Baden-Württemberg per Bahn erwandert.

Foto: Verlag regionalkultur

Wandern mit der Bahn:
Für bwegt hat Dieter Buck 25 spannende Touren zusammengestellt.

Hier können Sie das Buch „Wandern mit der Bahn" versandkostenfrei bis zum 24.08.21 direkt über den QR-Code bestellen.

www.kaufinbw.de

oder hier im Artikel unter:
www.lokalmatador.de/webcode/thema-3184/

lokalmatador

Wandertipps für alle
Acht Tipps für Wanderer und alle, die es noch werden wollen, sowie Touren-Empfehlungen aus dem Buch hat Dieter Buck für uns zusammengestellt. Sie finden sie hier:
www.lokalmatador.de/webcode/thema-3184/

kauf in BW

Heimatliebe

Heimische Produkte aus Baden-Württemberg.

Jetzt Produkte lokaler Anbieter entdecken, online bestellen und liefern lassen.

Leckerfoods

Grillset (Töpfchen + 2 Sossen) – Currywurstsosse

Wie wäre es beim Grillen mit einer leckeren warmen Currywurstsosse? Dann ist dieses Set genau das richtige. In das Edelstahltöpfchen passt genau eine Flasche Currywurst- oder Schaschliksosse.
Weitere Sossen stehen zur Auswahl.

von **Leckerfoods**
74081 Heilbronn

17,50 €*
2 % Cashback

PanoramaKnife

Brotmesser Best of Schwarzwald

Die Messerklinge bildet das Bergpanorama des Schwarzwaldes ab. Mit wunderschönem Nussbaumholzgriff und Rockwell-Stahl Klinge sieht es einfach schön aus. Maße: Ganzes Messer: ca. 33,5 x 3,4 x 1,7 cm
Klinge: ca. 21,4 x 3 x 0,2 cm

von **Bühler – Holz und Handwerk**
75382 Althengstett

79,90 €*
2 % Cashback

Knödelkult

Semmelknödel Mohn & Mandeln

Jahr für Jahr werden allein in Deutschland mehr als 500.000 t Brot weggeworfen. Das ist echt „brotal". Darum stellen wir unsere Semmelknödel aus dem Brot her, das Bäckereien nicht verkaufen konnten.
Inhalt: 350 g

von **Leckerfoods**
74081 Heilbronn

3,99 €*
2 % Cashback

Schwarzwald-Lab

Natural Office – Vollholz Bürotisch

Das Vollholz Gestell wird von einer hochwertigen HPL Platte mit angeschrägten - gefrästen Kantenradius begleitet.
Die Größen teilen sich auf in
S = 1400 x 700 mm
M = 1400 x 800 mm
L = 1600 x 800 mm
Abweichende Maße können gerne angefragt werden.

von **Schwarzwald-Lab**
75233 Tiefenbronn

ab 425,00 €*
5 % Cashback

Heimat GbR

HEIMAT Dry Gin 500 ml, 43% vol.

Der Heimat Gin wird in Handarbeit hergestellt und destilliert. Das junge Team von Heimat Gin legt Wert auf regionale Produkte und verwendet überwiegend Botanicals, Äpfel und Birnen der eigenen Streuobstwiesen rund um Niederhofen (bei Heilbronn).

von **DQUADRAT**
71634 Ludwigsburg

34,90 €*
3 % Cashback

Panoramaweingut Reinhard Baumgärtner

FEUERFALTER Rotwein trocken 0,75l

Der FEUERFALTER ist eine bedrohte Schmetterlingsart. Im abwechslungsreichen und warmen Habitat des Naturparks Stromberg findet sie ideale Lebensbedingungen. So tanzt auch der feurig, beschwingte Rotwein aus regionaltypischen Rebsorten unserer Heimat über die Zunge der Weingenießer.

von **Weingut Reinhard Baumgärtner**
74343 Sachsenheim-Hohenhaslach

7,00 €*
2 % Cashback

Schreinerei Reinhard Reis

Duftkerze „Fly High"

Unsere edle „Mosquito free" Duftkerze enthält 100% Zutaten der Natur. Handgefertigt aus Sojawachs, naturreinem hochwertigem BIO- Citronella, BIO-Lavendel und einem Hauch BIO-Wacholderöl. Für einen perfekten Grillabend frei von Mücken.

von **Schreinerei Reinhard Reis**
71696 Möglingen

25,00 €*
1 % Cashback

*Alle Preise inkl. MwSt. zzgl. eventueller Versandkosten. Nur solange der Vorrat reicht. Produkte können von Abbildung abweichen. Für Druckfehler keine Haftung.

NUSSBAUM

kaufinBW ist ein Produkt von Nussbaum Medien
mit Betrieben in Weil der Stadt · St. Leon-Rot
Bad Rappenau · Rottweil · Ebersbach an der Fils · Horb

www.nussbaum-medien.de

www.kaufinbw.de/heimatliebe

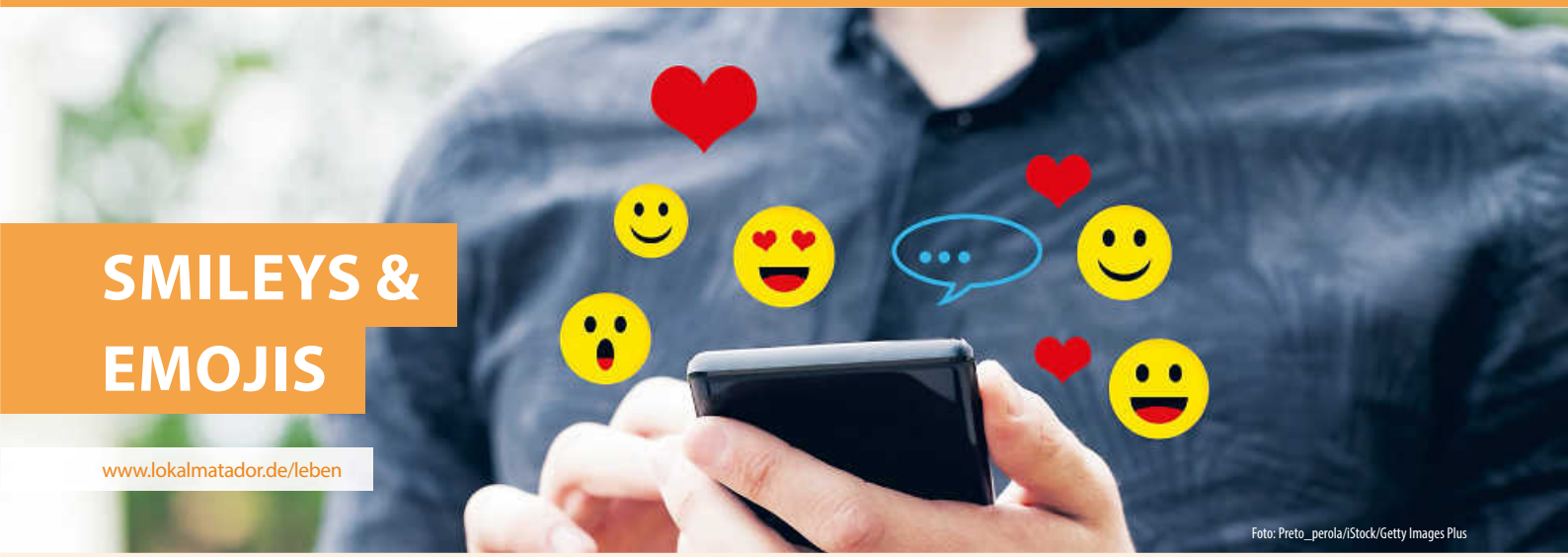

SMILEYS & EMOJIS

www.lokalmatador.de/leben

Foto: Preto_perola/iStock/Getty Images Plus

Kommunikation mit Gefühl

Emojis nennt man die kleinen Smileys und Symbole, die aus der Kommunikation per Smartphone und Tablet nicht mehr wegzudenken sind. An WhatsApp, Facebook & Co. hätte man wohl nur halb so viel Spaß, wenn es die Bildchen nicht gäbe. Was Sie schon immer über die kleinen Symbole wissen wollten.

Bei den Emojis gibt es zwei Unterformen: Zum einen die etwa aus WhatsApp bekannten kleinen Bilder wie den Gute-Nacht-Mond oder das Sektglas, aber auch jede Menge an Tieren, Pflanzen und viele weitere. Diese Bilder sind in Japan entstanden. Daneben gibt es aber auch Emojis, die Emotionen ausdrücken – wir bezeichnen sie als „Smileys". Mit Augen und Mund, mal lachend, mal traurig, mal zwinkernd, mal wütend und mehr. Diese Unterform der Emojis heißt auch Emoticons. Das Wort ist eine Mischung aus „emotion" (Gefühl) und „icon" (Bild).

Ursprünge

Diese Emoticons gibt es schon seit den 1980er-Jahren, sie entstanden ursprünglich als Konstrukte aus Satzzeichen. Das bekannteste Emoticon ist :-) . Der amerikanische Professor für Informatik Scott Fahlmann erfand sie im Jahr 1982. Fahlmann bemerkte damals, dass es in virtuellen Diskussionen oftmals zu Missverständnissen kommt. Ausgelöst nicht zuletzt deshalb, weil unklar ist, ob in einem Text etwas ironisch oder ernst gemeint ist. Fahlmann machte deshalb den Vorschlag, witzig gemeinte Beiträge mit einem grinsenden Gesicht zu markieren :-) und führte für die weniger humorvollen Beiträge das Gegenstück :-(ein. Emoticons sind in der Online-Kommunikation über Smartphones und Tablets so wichtig geworden, weil sie im Virtuellen das ersetzen können, was in einem Gespräch unter vier Augen per Gestik und Mimik, per Lachen oder mit einem ernsten Gesicht geschieht. Denn bei einer Unterhaltung spricht man nicht nur, sondern teilt sich auch emotional über den Gesichtsausdruck und über Bewegungen mit. Seit 2010 sind Emojis weltweit normiert. Damals wurden sie in den globalen sogenannten Unicode aufgenommen: Er enthält alle bekannten Schriftzeichen und Textelemente unterschiedlichster Sprachen und gibt ihnen eine digitale Chiffre. Deshalb können die Emojis auf allen Smartphones und Computern einheitlich angezeigt werden.

Foto: atomicstudio/iStock/Getty Images Plus

Der kleine Unterschied

Generell werden Emojis hauptsächlich dann genutzt, wenn sich die Kommunikationsteilnehmer gut kennen, unabhängig vom Geschlecht. Eine US-Studie fand aber heraus, dass Frauen tatsächlich Emoticons viel öfter als Männer verwenden. Interessant: Kommunizieren Männer mit Frauen, nimmt auch ihre Emoji-Nutzung deutlich zu, Männer untereinander sind da viel zurückhaltender.

Achtung, Fettnäpfchen

Das kleine Emoticon, das der Unicode als „Kothäufchen" ausweist, wird vielfach als „lachende Schokolade" interpretiert. Dem wichtigen Geschäftspartner und auch einem Freund sollte man also besser keinen vermeintlich lachenden Schokokuss zusenden! Auch andere werden immer wieder im falschen Kontext genutzt. Emojis waren früher auch nicht unbedingt „politically correct": Emoticons sind zwar ursprünglich quietschgelb und im Prinzip neutral, seit einiger Zeit gibt es aber auch Gesichter und Gesten in verschiedenen Hautfarben. Und das Emoji des heterosexuellen Liebespaares wurde um homosexuelle Liebespaar-Emojis ergänzt. Es gibt auch alle Flaggen der Welt und eine Reihe an religiösen Symbolen. Grundsätzlich ist die Vielfalt unter diesen „modernen Hieroglyphen" sehr ausgeprägt und es bieten sich unzählige Möglichkeiten, Dinge auszudrücken. Über alle Sprachbarrieren hinweg sehen Emojis auf der ganzen Welt gleich aus. (RGZ/red)

Emojis am Computer

So nutzen Sie die Symbole in E-Mails und Textverarbeitung:
Windows: Windows-Taste und Punkt (.) gleichzeitig drücken.
Mac: Control (ctrl), Command (cmd) und Leertaste gleichzeitig drücken.

Handynacken? So werden Sie Verspannungen los:
www.lokalmatador.de/webcode/thema-749

Gewinnen Sie 1 von 15 Partnerschaften* auf kaufinBW

Sie haben ein stationäres Geschäft?
Sie kommen aus Baden-Württemberg?
Sie möchten Ihren stationären Handel und
Ihre digitale Sichtbarkeit stärken?
Dann machen Sie jetzt bei unserem Gewinnspiel mit!

Nussbaum Medien fördert die lokale Wirtschaft und bindet die regionale Kaufkraft in Baden-Württemberg. Mit kaufinBW verbinden wir die Stärken des stationären Handels mit den Vorteilen des Onlinehandels. Unser Ziel ist es Sie bei Ihrem stationären und digitalen Geschäft zu unterstützen.

Sie möchten auch von kaufinBW profitieren?
Jetzt auf kaufinbw.net/gewinnspiel am Gewinnspiel** teilnehmen, im Lostopf landen und Partner* bei kaufinBW werden!
Wir wünschen viel Glück!

kaufinbw.net/gewinnspiel

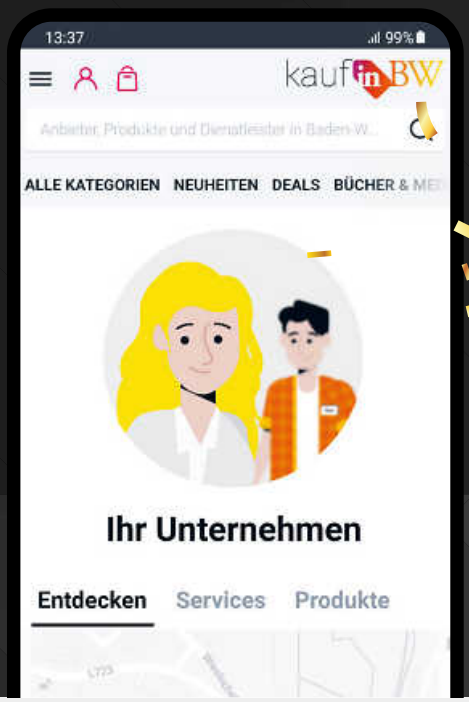

*Hierbei handelt es sich um eine Partnerschaft auf unserem Onlinemarktplatz kaufinBW. Die Laufzeit ohne Fixkosten beträgt ein Jahr und hat einen Wert i. H. v. bis zu 2.604,-€. Die Verkaufsprovision sowie die Cashback-Auszahlung werden vom Partner selbst getragen, diese sind nicht im Gewinn enthalten.
**Am Gewinnspiel dürfen nur Unternehmen teilnehmen, die ihren Sitz in Baden-Württemberg haben und nicht bereits Partner sind. Eine Teilnahme am Gewinnspiel ist bis 31.07.2021 über das Formular auf kaufinbw.net/gewinnspiel möglich. Die Gewinner werden telefonisch kontaktiert. Keine Barauszahlung möglich. Der Rechtsweg ist ausgeschlossen. Mit der Teilnahme am Gewinnspiel erklären Sie Ihr Einverständnis mit der Verwendung Ihrer Daten, um Sie eventuell über andere Produkte oder Dienste von Nussbaum Medien zu informieren und zu kontaktieren. Ihre Daten werden nur zu Zwecken der Partnerschaft verwendet.

Überregionale Coupons
Nutzen Sie Ihre Vorteile als Leser!

Der Coupon ist **vor dem Zahlungs- bzw. Kassiervorgang** vorzulegen, um den Vorteil in Anspruch nehmen zu können. Bei individuellen Preisvereinbarungen entfällt der Vorteil. Gegen den Verlag besteht von Seiten des Couponbesitzers kein Rechtsanspruch auf Gewährung der Vorteile beim Leistungspartner. Sie können alle Partner auf **www.lokalmatador.de/vorteilsclub** einsehen. Wichtiger Hinweis: Bitte beachten Sie die aktuellen Corona-Auflagen vor Ort.

NUSSBAUM Club

Comazo GmbH & Co. KG
Martin-Luther-Str. 1
72461 Albstadt
www.comazo.de

20 % Rabatt auf Ihren Einkauf

Klassische und moderne Basics, edle Dessous, trendige Funktionswäsche sowie Nachtwäsche, Home-/Loungewear werden am Stammsitz auf der Schwäbischen Alb bzw. in Europa produziert.

Kann im Online-Shop eingelöst werden. Pro Person kann der Vorteil nur einmal in Anspruch genommen werden. Der Vorteil ist nicht mit anderen Rabatten oder Nachlässen kombinierbar.

Gültig bis 30.11.2021

Code: Shop_20

NUSSBAUM Club

hallobabysitter.de
Donnerschweer Str. 42
26123 Oldenburg
www.hallobabysitter.de
info@hallobabysitter.de

25 % Rabatt auf Premiummitgliedschaften

Vertrauensvolle Kinderbetreuung
Wir vermitteln Kinderbetreuung für Familien, die einen Babysitter, eine Nanny oder eine Tagesmutter brauchen.
Der Jahreszugang (Komfortplus) ist vom Rabatt ausgeschlossen. Der Vorteil ist nicht mit anderen Rabatten oder Nachlässen kombinierbar. Keine Barauszahlung möglich.

Gültig bis 31.12.2021

Code: Babysitter25

NUSSBAUM Club

Zeppelin Museum Friedrichshafen
Seestr. 22
88045 Friedrichshafen
Tel. 07541 38010

1 € Nachlass auf regulären Eintrittspreis für Erwachsene

Das Zeppelin Museum ist ein Erlebnisort der besonderen Art: Es bietet die weltweit umfangreichste und bedeutendste Sammlung zur Geschichte und Technik der Zeppelin-Luftschifffahrt.

Der Vorteil ist nicht mit anderen Rabatten oder Nachlässen kombinierbar. Pro Person/Tag nur einmal gültig. Keine Barauszahlung möglich.

Gültig bis 31.12.2021

Ausschneiden und vor Ort einlösen

NUSSBAUM Club

Feel the World travel GmbH
Gutenbergstr. 77a
70197 Stuttgart
Tel. 0711 21952615

Bei Buchung deiner Gruppen-Erlebnisreise schenken wir dir einen Lowe Alpine „Kulu"-Reiserucksack im Wert von 189,95€!

Abenteuerreisen für junge Erwachsene: Lust auf pures Erleben, bewusste Abenteuer und magische Momente in bester Gesellschaft? Wir bieten Abenteuerreisen an, die den Reisenden die Welt fühlen lassen.

Der Rucksack wird nach Bestätigung der Buchung im Aktionszeitraum zugesandt.

Gültig bis 31.12.2021

Code: Nussbaum2021

NUSSBAUM Club

Ballooning 2000 Baden-Baden GmbH
Dr.-Rudolf-Eberle-Str. 5
76534 Baden-Baden
www.ballooning2000.de

10 % Rabatt auf die regulären Fahrpreise

Ballooning 2000 - das pure Erlebnis!
Schon ab 4 Gästen bis hin zu Gruppen mit 50 Personen, entführen die Heißluftballone Sie in eine Traumwelt: Stress und Hektik bleiben zurück, wenn Sie sich den Strömungen im Luftmeer überlassen!

Pro Person/Tag kann der Vorteil nur einmal eingelöst werden. Bei telefonischer Bestellung Code nennen.

Gültig bis 31.12.2021

Code: Nussbaum Club

NUSSBAUM Club

Körperwelten Museum Heidelberg
Poststr. 35/5
69115 Heidelberg
www.koerperwelten.de

kostenloser Audio-Guide im Wert von 3,50 €

Eine Reise unter die Haut. 200 einzigartige Präparate zeigen die beeindruckende Komplexität des menschlichen Körpers. Erfahren Sie mehr über Ihren Körper und Ihr persönliches Glück!

Der Vorteil ist nicht mit anderen Rabatten oder Nachlässen kombinierbar. Pro Person/Tag kann der Vorteil nur einmal in Anspruch genommen werden.

Gültig bis 31.12.2021

Ausschneiden und vor Ort einlösen

NUSSBAUM Club

Fernsehturm Stuttgart
Jahnstr. 120
70597 Stuttgart
Tel. 0711 232597

20 % Rabatt auf das Familienticket*

Der 217 m hohe Fernsehturm bietet einen einmaligen Blick auf Stuttgart, die Weinberglandschaft des Neckartals, die Schwäbische Alb und den Schwarzwald.

*Familienticket umfasst 2 Eltern mit eigenen Kindern bis einschließlich 15 Jahre. Der Vorteil ist nicht mit anderen Rabatten oder Nachlässen kombinierbar. Pro Person/Tag kann der Vorteil nur einmal in Anspruch genommen werden. Keine Barauszahlung möglich.

Gültig von Juli bis August 2021

Ausschneiden und vor Ort einlösen

NUSSBAUM Club

HOBEA-Germany GmbH
Am Surbach 14
35625 Hüttenberg-Rechtenb.
Tel: 06441 56996-0
www.hobea.de

5 € Rabatt bei HOBEA-Germany online oder im Lager vor Ort*

Mit ❤ in der EU handgefertigt. Stillkissen, Krabbelschuhe, Einschlagdecken und mehr.

*ab 40 Euro Mindestbestellwert. Der Vorteil kann Online eingelöst werden und ist nicht mit anderen Rabatten oder Nachlässen kombinierbar. Pro Person/Tag kann der Vorteil nur einmal in Anspruch genommen werden.

Gültig bis 31.12.2021

Code: Kinder-Vorteil

NUSSBAUM Club

Baldessarini GmbH
Elverdisser Str. 313
D-32052 Herford
kundenservice@baldessarini.de
www.baldessarini.com/de/

Exklusiver Gutschein in Höhe von 10 %

Entworfen für Männer, die sich selbstbewusst und stilvoll kleiden, verbinden die Kollektionen von BALDESSARINI auf einzigartige Weise den aktuellen Zeitgeist mit handwerklicher Tradition. BALDESSARINI wird höchsten Ansprüchen an Qualität, Passform und Innovation gerecht. Wie keine andere Marke steht BALDESSARINI für zeitlosen Luxus mit einem Augenzwinkern.

Der Gutschein ist mehrmals pro Kunde einlösbar - jedoch nur 1 Mal pro Bestellung. Rabattierte Produkte und Bestseller (NOS) sind ausgeschlossen. Nicht kombinierbar mit anderen Aktionen. Es gelten die AGB.

Gültig bis 31.12.2021

Code: NUSS10

TRAUER

Ihr Ansprechpartner Michael Wurst

gebhardt
BESTATTUNGEN

Finkenweg 4
74243 Langenbrettach-Brettach
Telefon 07139 / 2222
www.gebhardt-bestattungen.de

Individuelle Bestattungen genau nach Ihren Wünschen.

Bestattungshaus Himmelblau
Hauptstraße 49
74196 Neuenstadt a.K.
✆ 07139 5089657 · bestattungshaus-himmelblau.de

IMMOBILIEN-KAUFGESUCHE

Baugrundstück

zur Bebauung mit einem EFH/DH gesucht.
Schnelle und unkomplizierte Abwicklung zum Höchstpreis.

Tippgeber erhalten im Erfolgsfall 2.000 €.

Bien-Zenker Heilbronn · Markus Rataj
Telefon 0172 8791453 · www.bien-zenker.de

Foto: evgenyatamanenko/iStock / Getty Images Plus

BITTE HELFEN SIE UNS!!! Im Auftrag einer Unternehmerfamilie suchen wir ein **Haus mit Garten bis 650.000,- zum Kauf.**
Verena Mörgenthaler, 07131/69411-22

GARANT IMMOBILIEN
Tel. 07131/64 911-22 www.garant-immo.de

GEORG SCHMETZER GMBH
IMMOBILIEN
VERSICHERUNGEN

Wir suchen für unsere Kunden zu kaufen: dringend!
- Wohnhäuser
- Mehrfamilienhäuser
- Eigentumswohnungen
- Bauplätze
- landwirtschaftliche Flächen
- landwirtschaftliche Hofstellen

Mit uns setzen Sie auf den richtigen Partner:
- Immobilienbewertung durch DEKRA zertifizierte Sachverständige

Wir freuen uns auf Ihren Anruf.

Georg Schmetzer GmbH · Haller Str. 35 · 74613 Öhringen · Tel.: 07941/61062 · Fax 61065
Email: immobilien@schmetzer.de · Internet: www.schmetzer.de

GASTRONOMIE

Halali!

Wildragout
mit Preiselbeeren, Butterspätzle

Freitag, 30. Juli bis
Donnerstag, 05. August

Alle unsere Gerichte auch zum Mitnehmen!

Stern
GASTHAUS / SEIT 1841

Hauptstraße 18 · 74196 Neuenstadt a.K.
Telefon 0 71 39/ 38 39 · www.stern-neuenstadt.de
Öffnungszeiten: Di - Fr 17.00 - 24.00
Sa, So & Feiertage 11.30 - 14.00 & 17.00 - 24.00 · Mo Ruhetag

Für alle Ihre Familien- und Firmenfeiern empfehlen wir uns als Gastgeber, auch außerhalb unserer regulären Öffnungszeiten

IMMOBILIEN

STELLEN jobsuche BW

Suchen vormittags hundeliebe

Reinigungskraft für Privathaushalt in Eberstadt ✉ Zuschriften an chiffre-wds@nussbaum-medien.de oder an Nussbaum Medien, 71261 Weil der Stadt unter Chiffre 777/18550

resideo

Angebot an Ferien-Arbeitsplätzen im Sommer 2021

Von Juli bis Oktober 2021 bieten wir wieder Plätze für Ferienaushilfen an.

Bitte beachten Sie folgende Voraussetzungen:

- **Eintrittsalter: ab 16 Jahre**
- **Einsatzzeit: mindestens 3 Wochen**
- **Bereitschaft zur Schichtarbeit**
  (Frühschicht 6:00 - 14:15 Uhr und Spätschicht 14:10 – 20:00 Uhr)

Ihre Bewerbung (Anschreiben/Lebenslauf) können Sie bis zum **10. August 2021** an uns senden:

- **E-Mail:** susan.paradiso@resideo.com (bevorzugt)
- **Post:** Ademco 1 GmbH, Personalabteilung, Hardhofweg 40, 74821 Mosbach
- **Telefon:** 06261/81068 oder 0176/47043391

Wir freuen uns auf Ihre Bewerbung.

Susan Paradiso-Boas
HR Manager Germany & Austria

STELLENGESUCHE

Haushaltshilfe

56-Jährige aus Neuenstadt sucht versicherungspflichtige Beschäftigung im Privathaushalt gerne mit Kleinkindern, ca. 20 Std./Woche, sollte mit dem Bus erreichbar sein. ✉ Zuschriften an chiffre-wds@nussbaum-medien.de oder an Nussbaum Medien, 71261 Weil der Stadt unter Chiffre 777/18545

GESCHÄFTSANZEIGEN

Wo's prima schmeckt!

Hofmetzgerei MEISTER

Seehof 1 · 74626 WALDBACH

Angebot für Samstag, den 31.07.2021 und Mittwoch, den 04.08.2021

gefüllter **Schweinebraten**	kg	9,50 €
Schweinerücken auch als Steak mariniert	kg	10,00 €
Rinderrouladen	kg	15,50 €
Hausmacher **Leber-** und **Blutwurst**	kg	8,00 €
Grillwurst und **Schäler**	kg	10,00 €
Gelbwurst	kg	10,00 €
Lachsschinken	kg	14,00 €

Fleisch- und Wurstwaren aus eigener Schlachtung und Produktion

Hofmetzgerei Meister KG
Seehof 1 · 74626 Bretzfeld-Waldbach
Telefon 0177/4974470
E-Mail: info@hofmetzgerei-meister.de

Öffnungszeiten:
mittwochs von 14 – 18 Uhr
und
samstags von 8 – 12 Uhr

IMMOBILIENMAKLER AUS DER REGION

www.lokalmatador.de/immobilien

Foto: Bim/E+/Getty Images

Hilfe in Immobilienfragen

Wer zum ersten Mal ein Haus verkauft, betritt völliges Neuland. Abgesehen von diversen Vorschriften und Gesetzen gibt es noch eine Reihe weiterer Aspekte, die für Laien oft unüberschaubar sind. Immobilienmaklerinnen und Immobilienmakler stehen dabei kompetent zur Seite. Sie helfen aber auch bei anderen Fragestellungen.

Zu Beginn steht eine Immobilienbewertung. Um eine realistische Einschätzung zu erhalten, sollte man sich keinesfalls auf Online-Tools verlassen. Jedes Objekt ist anders und nicht selten erlebt man nach einem richtigen Gutachten eine große Diskrepanz zu dem, was das Tool im Internet errechnet hat. Für die Wertermittlung stehen dem Makler verschiedene Methoden zur Auswahl, die sich nach dem Ziel und der jeweiligen, individuellen Situation richten. Nicht jedes Verfahren zur Immobilienwertermittlung ist für jeden Zweck geeignet. Dann geht es an die Vermarktung, um potenzielle Interessenten zu finden. Hierbei gibt es auch einiges zu beachten, denn die ansprechende Darstellung eines Hauses oder einer Wohnung geht heute trotz der großen Nachfrage über das reine Putzen hinaus: Home Staging wird immer öfter angewandt, um eine Immobilie im besten Licht erscheinen zu lassen. Hierbei ist von kleinen Schönheitsreparaturen bis zur kompletten Einrichtung alles denkbar. Professionell gemachte, gute Fotos und ggf. 3D-Rundgänge sind ein Muss, um den Interessenten vorab die Schokoladenseiten zu präsentieren. Aus den Interessenten wird schließlich eine Vorauswahl getroffen und Besichtigungen finden statt. Immobilienmakler aus der Region helfen aber nicht nur Verkäufern, ihre Immobilie zu veräußern. Selbstverständlich stehen sie auch auf der Käuferseite mit Rat und Tat zur Verfügung und unterstützen dabei, eine Wohnung oder ein Haus zu finden.

(Ver-)mieten

Nicht immer geht es jedoch um den Verkauf oder Kauf einer Immobilie. Manchmal soll sie auch vermietet werden. Da Wohnraum knapp ist und die Nachfrage hoch, kann es für Vermieter schnell unübersichtlich werden, geeignete Mieter zu finden. Sich mit den Interessenten zu treffen und Termine zu finden, ist mit einem großen Zeitaufwand verbunden und raubt so manch einem oft den letzten Nerv. Umgekehrt ist es genauso, eine Wohnung zu finden ist gar nicht so leicht. Auch hier helfen Makler und kümmern sich um eine Vorauswahl, führen Besichtigungen durch und beraten umfassend. So haben Eigentümer den geringsten Aufwand und Mieter finden schnell ein neues Zuhause.
(ao)

Ihre Immobilienexperten in der Region für alle Fragen rund um Ihre Immobilie, ob Immobilienbewertung, Energieausweis, Kauf, Verkauf auch auf Rentenbasis und Vermietung.
Profitieren Sie von unserer über 40-jährigen Erfahrung.
Rufen Sie uns an, mit uns kann man reden!

GARANT IMMOBILIEN

Telefon: 07131 64 911-0
heilbronn@garant-immo.de
www.garant-immo.de

Foto: Kerkez/iStock/Getty Images Plus

Foto: courtneyk/E+/Getty Images

Förderungen für Ersterwerber

Der Wunsch nach Wohneigentum bei jungen Familien wächst derzeit so schnell wie die Immobilienpreise. Doch gerade für Ersterwerber gibt es hohe finanzielle Hürden. Staatliche Förderungen können ein Sprungbrett sein.

Am Anfang steht die Wohnungsbauprämie: maximal 70 Euro für 700 Euro angespartes Eigenkapital pro Jahr. Die Einkommensgrenzen liegen für Alleinstehende bei 35.000 Euro zu versteuerndem Jahreseinkommen, für Verheiratete bei 70.000 Euro. „Damit profitieren viele Ersterwerber vom staatlichen Zuschuss zum Eigenkapital“, weiß Finanzberater Ralf Oberländer. Das tatsächliche Bruttoeinkommen darf sogar höher ausfallen, weil bestimmte Versicherungsbeiträge oder Kinderfreibeträge davon abgezogen werden. Die Wohn-Riester-Förderung lässt sich beim Bauen, Kaufen oder Modernisieren in die Finanzierung einbauen. Die Grundzulage pro Erwachsenem beträgt 175 Euro, die Kinderzulage 300 Euro, vor 2008 geborene Kinder erhalten 185 Euro. Einkommensgrenzen gibt es keine, allerdings folgt im Rentenalter eine nachgelagerte Besteuerung.

KfW-Förderung bei Neubau oder Kauf

Wer ausreichend Eigenkapital gespart hat, kann Anlauf zur Finanzierung nehmen. Auch hier helfen Förderprogramme: So unterstützt die staatliche KfW-Bank den Kauf von selbstgenutztem Wohneigentum mit bis zu 100.000 Euro, beispielsweise für Grundstücks-, Material-, Arbeits- oder Baunebenkosten. Wer eine Immobilie kauft, kann die Förderung für den Kaufpreis oder die Kosten für die Instandsetzung verwenden. Das KfW-Wohneigentumsprogramm kann mit anderen Förderungen der KfW kombiniert werden. Wer nachhaltig oder energieeffizient bauen will, findet Unterstützung bei der KfW und der neuen Bundesförderung für effiziente Gebäude (BEG). Sie ersetzt seit dem 1. Juli die bisherigen Förderungsprogramme. Die BEG fördert auch den Austausch von Ölheizungen in bestehenden Gebäuden. Die Förderung für eine neue, ressourcenschonende Heizanlage im Austausch für eine Ölheizung beträgt je nach Typ zwischen 30 und 45 %. „Zur förderfähigen Investition zählen die Kosten für Neuanschaffung, Installation und Inbetriebnahme sowie Nebenkosten, die für die Umsetzung der Maßnahme unmittelbar notwendig sind“, weiß Ralf Oberländer. Auch die zahlreichen Fördermöglichkeiten auf Kreis- und Kommunalebene sollte man mit einem Baufinanzierungsexperten vor Ort genau analysieren. (Bausparkasse Schwäbisch Hall/red)

Foto: Andreas Steidlinger/iStock/Getty Images Plus

ANZEIGE

EXPERTENTIPP

BEIM IMMOBILIENVERKAUF DIE NERVEN BEHALTEN

Unerwartete Ereignisse stellen Immobilienbesitzer vor besondere Herausforderungen. Ganz gleich ob Scheidungskrieg, ein plötzlicher Pflegefall oder eine zerstrittene Erbengemeinschaft: In einer spannungsgeladenen Situation treten Meinungsverschiedenheiten und unterschiedliche Erwartungen noch deutlicher zu Tage und machen eine klare und sachliche Betrachtung des Objektes meist unmöglich. Da gehen etwa die Ansichten in Bezug auf den Verkaufszeitpunkt oder den möglichen Verkaufserlös mangels Erfahrung oft weit auseinander.

Hinzu kommt, dass Familienmitglieder Objekte eher nach emotionalen Kriterien bewerten – z.B. ob sie positive oder negative Erinnerungen damit verknüpfen. Nimmt eine solche heterogene Gruppe den Verkauf selbst in die Hand, können Kaufinteressenten versuchen, zu ihrem Vorteil Einfluss auf die Erben zu nehmen.

In Eigenregie werden Objekte in einer solchen Ausnahmesituation für gewöhnlich weder schnell noch zum bestmöglich erzielbaren Marktpreis verkauft. Denn: Neben subjektiven Empfindungen und gefährlichem Halbwissen der Beteiligten fehlt es vor allem an Verkaufsroutine. Ein professionelles Verkaufsteam kann hingegen helfen, Angebot und Verkauf strukturiert durchzuführen. Von der Begutachtung der Immobilie auf Bauzustand, Lage und Potenzial über das professionelle Exposé und Marketing bis hin zur notariellen Vorbereitung sind dann Experten am Werk.

Professionelles Vorgehen verhindert außerdem, dass der Immobilienverkauf in einer emotional befrachteten Situation wie etwa einem Erbstreit oder Scheidungsprozess zu einem zusätzlichen Konfliktfeld gerät. Indem man einen unabhängigen Fachmann mit dem Verkauf betraut, kann das Geschäft objektiv, rational und klar strukturiert durchgeführt werden.

Bekannt aus der Fernseh-Werbung bei RTL und NTV

DIE **KÖNIGSKINDER** IMMOBILIEN

Verkaufen Sie Ihre Immobilie, Ihr Gewerbeobjekt, Ihr Grundstück (egal ob bebaubar oder nicht, egal ob Abrisshaus) an unsere bonitätsstarken, vorgemerkten Kunden (Finanzierung liegt vor) **oder einfach direkt an uns.***

0800 5800 200
Kostenlose Hotline
* vorbehaltlich einer internen Prüfung

Ansprechpartner:
Dr. Wilken und **Dr. Barth**

KÖNIGSKINDER
IMMOBILIEN

Werden Sie Franchisenehmer.
Werden Sie ein Königskind.

info@koenigskinder.de | www.koenigskinder.de

Friedrich Hack Lindelberg
Gutes vom Bauernhof mit eigener Schlachtung

Angebot vom 26.07. - 31.07.2021

Zarter Rinderbraten - Fleisch vom hofeigenen Weiderind -	100 g	**1,45 €**
Frische Maultaschen, (eig. Herstellung)	100 g	**1,00 €**
Würzige Lindelberger Grillbratwürste	100 g	**1,10 €**
Saftiger Bierschinken	100 g	**1,25 €**
Bio Allg. Emmentaler	100 g	**1,80 €**

Das Besondere der Woche:

Frische Mais-Hähnchen u. -Teile zum Grillen

Hofmetzgerei Hack, 74243 Langenbeutingen
Bössinger Straße 1 · Tel. 07946 9486778
Fax 9486779

Hofmetzgerei Hack, Lindelberg
74629 Windischenbach · Tel. 07946 1639
Fax 3322 · **Mi 9-13, Fr 9-18, Sa 8-14 Uhr**

www.hofmetzgerei-hack.de

Der Umwelt zuliebe ...
Achtung!!!! Achtung!!!! Große Schrottabfuhr ...

Am Dienstag, 03.08.2021, wird eine Alteisensammlung in **Langenbrettach** und allen Ortsteilen durchgeführt. Wir holen kostenlos ab: Motoren, Badewannen, Rohre, Motorräder, Fahrräder, Stangen, Holz-Kohle-Öfen, Töpfe, Felgen, Guss, Industrie- u. Baumaschinen, Anhänger ohne Räder, Dachrinnen, Heizkörper, Baukran, Bagger, Raupen, Landmaschinen, Aluminium, Kabel, Messing, Blei, Kupfer sowie Tanks in zwei Teilen.

BITTE bis morgens 7.00 Uhr GUT sichtbar bereitstellen. Für Gegenstände, die zufällig an der Abfuhrstelle stehen, wird keinerlei HAFTUNG übernommen!!! Nicht abgeholt werden!!! Spülmaschinen, Trockner, Plastik, Fernseher, Kühl- u. Gefriergeräte, Staubsauger, Küchengeräte, Reifen, Holz, Sperrmüll sowie Gegenstände, die mit Öl oder Kraftstoff befüllt sind... Nicht abgeholtes Alteisen muss bis abends 20.00 Uhr telefonisch gemeldet sein!!!

Nähere Auskunft: Firma Manfred, Michael und Kevin Schneck
Telefon 07945 942730 oder 0791 41161
Mobil: 0172 8760671, 0174 1419918, 0157 73373767
ABHOLUNG UND DEMONTAGEN AUCH ZU ANDEREN TERMINEN.
IN SACHEN SCHROTT SIND WIR FÜR SIE DA ...

SCHUMM
Natursteinarbeiten
Kreativität und Erfahrung
Reeßweg 4 - 74626 Bitzfeld
Tel.: 07946 / 2613
www.schumm-natursteine.de
Grabmale - Treppen - Fenstersimse - Küchenarbeitsplatten

Taulant Hajdini
Tel. 07136 9821-11

David Marauge
Tel. 07136 9821-14

LBS
Ihre Baufinanzierer!
Beratungsstelle Bad Friedrichshall
Friedrichshaller Str. 21
badfriedrichshall@lbs-Sw.de

EINE ANZEIGE HILFT SUCHEN!

toni.

Im Netz der BBV Deutschland

Mit toni läuft's besser.

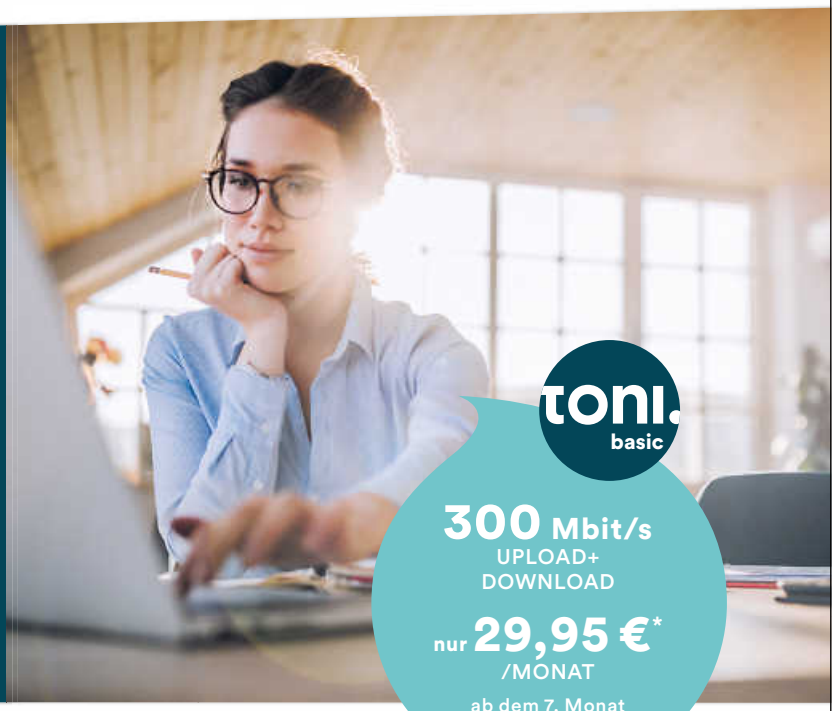

toni. basic
300 Mbit/s
UPLOAD+ DOWNLOAD
nur **29,95 €***
/MONAT
ab dem 7. Monat 40 €

WIR-SIND-TONI.DE

Alle Preise inkl. MwSt.
*Preis gilt nur einmalig für Neukunden, d.h. Endkunden, für deren Glasfaseranschluss (ONT) in ihrer Wohneinheit noch kein Vertrag über einen Internet-Zugang mit der Breitbandversorgung Deutschland GmbH oder einer ihrer Tochtergesellschaften besteht oder in der Vergangenheit bestanden hat, für die ersten 6 Monate der Vertragslaufzeit.