Mitteilungsblatt
der Gemeinde

Langenbrettach

6

www.langenbrettach.de

Donnerstag, 8. Februar 2018

Vorschau Theateraufführung Die Leiche im Schrank

am 24.2. und 25.2.2018
in der Gemeindehalle TSV Brettach - Theatergruppe **Lampenfieber**
Weitere Informationen auf Seite 2

Öffnungszeiten

Montag - Freitag von 8.00 bis 12.00 Uhr
Donnerstag zusätzlich von 16.00 bis 18.30 Uhr
Terminvereinbarung auch außerhalb der Öffnungszeiten möglich

Kontakt

Telefonisch unter 07139/9306-0 oder per E-Mail: info@langenbrettach.de

DIE LEICHE IM SCHRANK

von Walter G. Pfaus

Die Theatergruppe **LAMPENFIEBER** des TSV Brettach präsentiert eine packende, mitreissende Kriminalkomödie

Aufführungstermine:

Sa. 24.02.2018
Gemeindehalle Brettach
Einlass: 18:30 Uhr
Beginn: 20:00 Uhr

So. 25.02.2018
Gemeindehalle Brettach
Einlass: 15:00 Uhr
Beginn: 16:00 Uhr

* * * * * * * * * Bewirtung durch den TSV Brettach * * * * * * * * *

Fr. 23.03.2018
Kelter Gochsen
Einlass: 18:30 Uhr
Beginn: 20:00 Uhr

Sa. 24.03.2018
Kelter Gochsen
Einlass: 18:30 Uhr
Beginn: 20:00 Uhr

* * * * * Bewirtung durch den TSV Hardthausen/Fußball * * * * *

VORVERKAUF ab dem 20.12.17

VOLKSBANK / Geschäftsstellen:

- Brettach
- Gochsen
- Kochersteinsfeld
- Neuenstadt

Volksbank Möckmühl-Neuenstadt eG

Amtliche Bekanntmachungen

Ärztlicher Notfalldienst 116 117

Bad Friedrichshall, Am Plattenwald 7
Samstag, Sonntag und Feiertag 7.00 bis 7.00 Uhr
SLK Klinikum Möckmühl, Hahnenäcker 1,
Samstag, Sonntag und Feiertag 8.00 bis 20.00 Uhr
SLK-Kliniken Heilbronn - Klinikum am Gesundbrunnen, Am Gesundbrunnen 20-26
Montag bis Freitag 18.00 bis 22.00 Uhr
Samstag, Sonntag und Feiertag 9.00 bis 22.00 Uhr

Rettungsdienst 112

Krankentransport 07131/19222

Kinderärztlicher Notdienst

Rufnummer für den Landkreis Heilbronn 0180/6071310
SLK-Kliniken Heilbronn - Klinikum am Gesundbrunnen, Am Gesundbrunnen 20
Montag bis Freitag 19.00 bis 22.00 Uhr
Samstag, Sonntag und Feiertag 8.00 bis 22.00 Uhr

Augenärztlicher Notdienst

Rufnummer für den Landkreis Heilbronn 0180/3112005

Hals-, Nasen-, Ohrenärztlicher Notdienst

Rufnummer für den Landkreis Heilbronn 0180/5120112
SLK-Kliniken Heilbronn - Klinikum am Gesundbrunnen, Am Gesundbrunnen 20 - 26
Samstag, Sonntag und Feiertag 10.00 bis 20.00 Uhr

Zahnärztlicher Notdienst an Wochenenden und Feiertagen

zu erreichen unter http://www.kzvbw.de **0711/7877712**

Apothekenbereitschaftsdienst

Do. 8.2. Greif-Apotheke, Frankenweg 28, Neckarsulm-Amorbach, Tel. 07132/83811
Rats-Apotheke, Am Bahnhof 1, Forchtenberg, Tel. 07947/2203
Fr. 9.2. Apotheke am Lindenplatz, Lindenplatz 3, Neuenstadt, Tel. 07139/452070
Rats-Apotheke, Karlsvorstadt 8, Öhringen, Tel. 07941/8264
Sa. 10.2. Jagsttal-Apotheke, Züttlinger Str. 10/1, Möckmühl, Tel. 06298/2296
So. 11.2. Kirchbrunnen-Apotheke, Hauptstr. 41, Langenbrettach, Tel. 07139/452233
Apotheke am Feuersee, Hauptstr. 91, Bad Wimpfen, Tel. 07063/7085
Mo. 12.2. Hof-Apotheke, Marktplatz 9, Öhringen, Tel. 07941/2321
Neuberg-Apotheke, Hauptstr. 32, Oedheim, Tel. 07136/20553
Di. 13.2. Bahnhof-Apotheke, Bahnhofstr. 25, Öhringen, Tel. 07941/8584
Neuberg-Apotheke, Breslauer Str. 5, Neckarsulm, Tel. 07132/81819
Mi. 14.2. Rats-Apotheke, Hauptstr. 13, Bad Friedrichshall-Kochendorf, Tel. 07136/22340
Schloss-Apotheke, Hintere Straße 8, Neuenstein, Tel. 07942/550

Weitere Dienstbereitschaften unter Tel. 0800 00 22833 kostenfrei aus dem Festnetz Tel. 22833 (Kosten max. 69 ct/Min) oder unter www.aponet.de oder unter www.langenbrettach.de

Telefonseelsorge Heilbronn 0800/1110111

Tag und Nacht für Sie zu sprechen

Suchtberatung im Landkreis Heilbronn

Die Suchtberatung im Landkreis Heilbronn bietet jeweils donnerstags von 14.00 bis 17.00 Uhr Sprechzeiten in der Diakonischen Bezirksstelle in Neuenstadt an.
Terminvereinbarung und Info unter Tel. 07131/898690

Polizeiposten Neuenstadt

Hauptstr. 10, 74196 Neuenstadt, Tel. 07139/4710-0, Fax 4710-20
E-Mail: neuenstadt.pw@polizei.bwl.de

Polizeirevier Neckarsulm 07132/9371-0

Notruf 110

Feuer 112

Gasversorgung Unterland - Störungen

Störungen bitte melden unter Tel. 07131/610-1503

Stellenausschreibung

Bundesfreiwilligendienst
Die Gemeinde Langenbrettach bietet ab September 2018 für 12 Monate in unserer Kindertagesstätte Brennofenstraße und der Kindertagesstätte Helmbundweg jeweils eine Stelle für den Bundesfreiwilligendienst an.
Gesucht werden engagierte, interessierte Menschen unter 25 Jahren, die Spaß am Umgang mit Kindern haben, Teamgeist besitzen und offen im Umgang mit Menschen sind.
Wir freuen uns auf Ihre Bewerbung an die Gemeindeverwaltung Langenbrettach, Rathausstr. 1, 74243 Langenbrettach.
Bei Fragen steht Ihnen Sabine Sander unter 07139/9306-22 oder sabine.sander@langenbrettach.de gerne zur Verfügung.

Impressum

Herausgeber:
Gemeinde Langenbrettach, Rathausstr. 1, 74243 Langenbrettach, Tel. 07139 9306-0
Internet: www.langenbrettach.de
E-Mail: info@langenbrettach.de

Verantwortlich für den amtlichen Teil, alle sonstigen Verlautbarungen und Mitteilungen der Gemeinde:
Bürgermeister Timo Natter oder sein Vertreter im Amt.

Verantwortlich für den übrigen Inhalt und Anzeigen:
Timo Bechtold, Kirchenstraße 10
74906 Bad Rappenau

Druck und Verlag:
Nussbaum Medien Bad Rappenau GmbH & Co. KG, Kirchenstraße 10
74906 Bad Rappenau, Tel. 07136 9503-0
Internet: www.nussbaum-medien.de

Anzeigenberatung:
Kirchenstraße 10, 74906 Bad Rappenau
Telefon 07136 9503-0
friedrichshall@nussbaum-medien.de
Internet: www.nussbaum-medien.de

Zuständig für die Zustellung:
G.S. Vertriebs GmbH, Josef-Beyerle-Str. 2, 71263 Weil der Stadt,
Tel. 07033 6924-0, E-Mail: abonnenten@wdspressevertrieb.de
Bürozeiten: Mo. - Fr. von 8 bis 17 Uhr
Abonnement: www.nussbaum-lesen.de
Zusteller: www.gsvertrieb.de
Kündigung des Abonnements nur 6 Wochen zum Halbjahresende möglich.

Bezugspreis: halbjährlich 20,50 € inkl. Zustellung.

Bildnachweise:
© Fotos Rubrikenbalken: Thinkstock

Die Auflage dieses Mitteilungsblattes ist zertifiziert und geprüft durch die Steinbeis-Hochschule Berlin.

Nachhaltigkeit

Papier
Das eingesetzte Papier ist aus deutscher Produktion (Augsburg/Bayern).
Es besteht zu 50 % aus Altpapier.
Der verwendete Holzschliff wird aus Durchforstungsholz von nachhaltig bewirtschafteten Wäldern gewonnen.

Energie
Wir verwenden zu 100 % zertifizierten Strom aus Wasserkraft und vermeiden damit Umweltauswirkungen – keine CO_2-Emission, kein radioaktiver Abfall.

Mehr Informationen:
http://www.nussbaum-medien.de/ueber-uns/oekologische-verantwortung

Grund- und Gewerbesteuer

Die Gemeindekasse weist auf die Fälligkeit der **1. Rate** der Grundsteuer und der Vorauszahlung der Gewerbesteuer am **15.2.2018** hin. Die Abgabepflichtigen werden gebeten, die Steuerbeträge rechtzeitig zu entrichten, da ansonsten die gesetzlich vorgeschriebenen Säumniszuschläge (1 % pro Monat) nach 3 Tagen erhoben werden müssen.
Außerdem wird darauf hingewiesen, dass - falls sich die Grundsteuer gegenüber dem Vorjahr nicht geändert hat - Sie für **2018 keinen neuen Bescheid** erhalten (siehe auch Bekanntmachung im Mitteilungsblatt Nr. 1/2 vom 11.1.2018). Es sind dann die **gleichen Beträge** wie im Jahr 2017 zu zahlen.
Wenn uns kein SEPA-Lastschriftmandat vorliegt, ist die Grundsteuer bis zum obengenannten Termin auf ein Bankkonto der Gemeinde Langenbrettach zu überweisen. Bitte geben Sie das entsprechende Buchungszeichen als Zahlungsgrund an.
Bei Teilnahme am SEPA-Lastschriftverfahren bitten wir, für ausreichende Deckung auf Ihrem Konto zu sorgen. **Bevor** Sie einer Lastschrift bei Ihrer Bank widersprechen, sollten Sie zuerst kurz mit uns Verbindung aufnehmen, weil sonst bei einer Rücklastschrift von den Geldinstituten **Gebühren** erhoben werden.
Ihre Gemeindekasse

Austausch von Wasserzählern

Gemäß den gesetzlichen Bestimmungen (Eichgesetz i.V. mit der Eich- und Beglaubigungsordnung) sind die Kaltwasserzähler alle 6 Jahre neu zu überprüfen. Da die Nacheichung höhere Kosten verursachen würde als der Austausch, wurde schon vor Jahren festgelegt, dass grundsätzlich die zur Überprüfung stehenden Wasserzähler durch beglaubigte Austauschzähler ersetzt werden.
Unser Bauhof tauscht seit dem 5. Februar (KW 6) alle restlichen Zähler, deren Eichfrist 2017 abgelaufen ist bzw. im Jahr 2018 abläuft, austauschen. Sie können den Ablauf der Eichfrist wie folgt feststellen:

1) Auf der Innenseite des Deckels ist der Ablauf der Eichfrist auf dem Aufkleber abzulesen oder
2) Sollte kein Aufkleber angebracht sein, müssen Sie zu der Jahreszahl auf dem Ziffernblatt 6 Jahre hinzuzählen (z.B. 2012 + 6 = 2018).

Kontrollieren Sie bitte diese Angaben. Wenn Ihr Zähler auszutauschen ist, wäre es von Vorteil, wenn Sie den Zählerplatz freimachen würden, damit die Arbeiten zügig und sauber durchgeführt werden können. Die Austauschaktion wird überwiegend durch Herrn Müller durchgeführt. Die Bauhofmitarbeiter können sich durch einen Ausweis der Gemeindeverwaltung ausweisen.
Sollten Sie während der normalen Arbeitszeit (7.30 bis 12.00 Uhr und 13.00 bis 16.30 Uhr) nicht anwesend sein, wird Ihnen der Bauhofmitarbeiter zu gegebener Zeit eine Mitteilung in den Briefkasten werfen, in der Sie gebeten werden, sich mit ihm in Verbindung zu setzen.
Ihre Gemeindeverwaltung

Vermietungsangebot der Gemeinde Langenbrettach

Die Gemeinde Langenbrettach bietet einen Teil des folgenden Gebäudes zur Vermietung an:
Scheunenteilfläche links, Flurstück Nr. 42/1, Rathausstraße in Langenbrettach

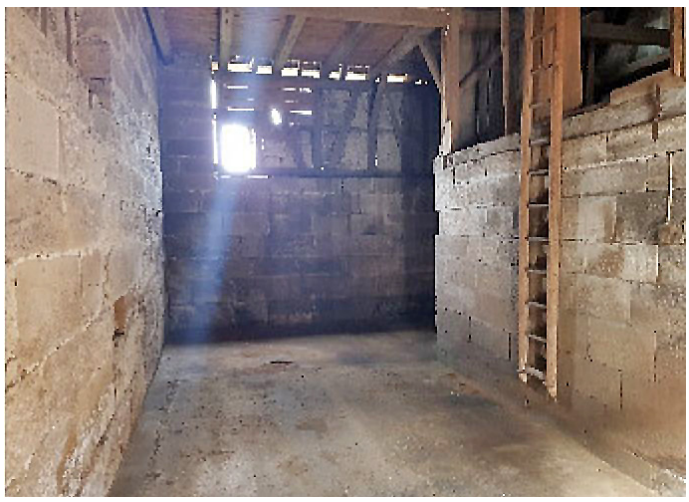

Die Scheunenfläche hat folgende Maße:

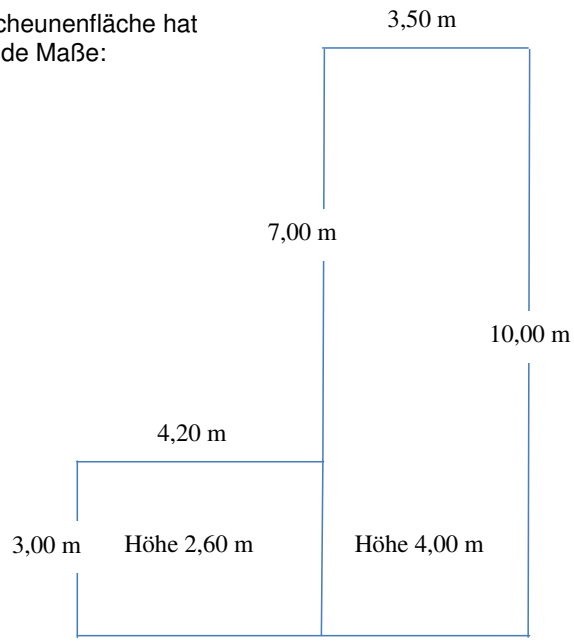

Die Scheune hat Lehm- und Sandsteinböden, die Hochlagen werden nicht vermietet.
Der Pachtvertrag wird auf ein Jahr geschlossen, verlängert sich jedoch jährlich um ein weiteres Jahr, sofern keine der Vertragsparteien fristgerecht kündigt.
Bitte wenden Sie sich bei Interesse bis zum **1.3.2018** mit einem schriftlichen Pachtangebot per Post oder E-Mail an barbara.roos@langenbrettach.de.
Bei Fragen steht Ihnen Frau Roos telefonisch unter 07139/930633 zur Verfügung.
Ihre Gemeindeverwaltung

Öffnungszeiten Häckselplatz Brettach

Juni - September
samstags von 12.00 bis 16.00 Uhr
Oktober bis Mai
freitags von 15.00 bis 17.00 Uhr
samstags von 12.00 bis 16.00 Uhr

Kommunale Geschwindigkeitsmessungen durch den Landkreis Heilbronn am 1.2.2018

Mess-stellen	Messzeit (von ... bis)	festgesetzte Geschwindig-keit	Zahl der ge-messenen Fahrzeuge	Zahl der Überschrei-tungen	höchste Gechwindig-keit
Ortsdurchfahrt Neudeck	15.45-16.45	30 km/h	24	6	49 km/h
Schulstr. (Lan-genbeutingen)	16.55-17.35	30 km/h	37	2	41 km/h

- Ende der amtlichen Bekanntmachungen -

Freiwillige Feuerwehr Langenbrettach

Übung (Zug 1)
Verantwortlicher: A. Müller, T. Steeb
Dienst ist am Montag, 12.2.2018
Beginn ist um 20.00 Uhr für die Gruppe 2 im Feuerwehrhaus Brettach.
gez. Marco Wendt
Übung (Zug 2)
Verantwortlichen: G. Kubach, V. Lumpp
Dienst ist am Montag, 12.2.2018
Beginn ist um 20.00 Uhr für die Gruppe 2 im Feuerwehrhaus Langenbeutingen.
gez. Marco Wendt

Landratsamt Heilbronn

Beratungsstelle für Familie und Jugend
Wir bieten psychologische Beratung und Begleitung bei Problemen im Familienalltag und bei Fragen zur Entwicklung, Erziehung und Förderung von Kindern an. Sie können sich vorbeugend informieren oder sich in einer aktuellen Situation unterstützen lassen.
Die Vor-Ort-Beratung kann von Eltern, von Kindern und von Jugendlichen aus den Kommunen Langenbrettach, Hardthausen und Neuenstadt aufgesucht werden. Sie ist kostenlos und vertraulich.
Vor-Ort-Sprechstunden finden jeweils dienstags im Rathaus in Neuenstadt, in Räumen der Kindertageseinrichtung Kitteläcker in Bürg und im Rathaus Kochersteinsfeld in Hardthausen statt. Ebenso können Termine in der Hauptstelle im Landratsamt Heilbronn vereinbart werden.
Es berät Sie Frau Dipl.-Psychologin Katrin Labs.
Terminvereinbarung unter Tel. 07131/994-338,
E-Mail: Katrin.Labs@landratsamt-heilbronn.de

Landratsamt Heilbronn - Abfallwirtschaft

Blaue Tonne für Altpapier und Kartonage
Für die Privathaushalte im Landkreis Heilbronn gibt es die blaue Tonne für Altpapier und Kartonage. Die Anschaffung ist freiwillig und ergänzt das vorhandene Sammelsystem der Containerstandorte, Recyclinghöfe und Vereinssammlungen. Das Landratsamt empfiehlt Haushalten, die ihr Papier bisher schon zu den Vereinssammlungen bereitgestellt haben, dies weiterhin zu tun. Damit wird die wichtige Arbeit der Vereine unterstützt.
Die Tonnen werden ca. alle sechs Wochen geleert. Die Leerungstermine sind im aktuellen Abfallkalender 2018 eingetragen. Die Behälter haben ein Volumen von 240 l (Höhe 108 cm, Breite 58 cm, Tiefe 74 cm). Für die Nutzung der Behälter und die Sammlung fallen keine weiteren Kosten an, diese sind bereits in der Grundgebühr enthalten.
Die Bestellung der blauen Tonne ist jederzeit möglich. Die Tonnen werden innerhalb eines Zeitraums von maximal sechs Wochen ausgeliefert. Bestellt werden kann die Tonne bei der Firma Inast GmbH (Industriestraße 1, 74821 Mosbach, Tel. 06261/924418). Fragen zur blauen Tonne beantworten die Firma Inast oder die Mitarbeiterinnen und Mitarbeiter des Abfallwirtschaftsbetriebes, Tel. 07131/994-560.

Faschings- und Ferienfahrplan

Während den Faschingsferien gilt im ganzen Heilbronner Hohenloher Haller Nahverkehr (HNV) der Ferienfahrplan. Sunshine-Ticket gilt auch in den Faschingsferien im gesamten Verbundraum des HNV sowie in Bus- und Bahnlinien des Schwäbisch Haller KreisVerkehrs (VSH)
In der Woche vom 12. Februar bis einschließlich 16. Februar 2018 haben alle Schulen im HNV-Land Faschingsferien. Fahrgäste sollten sich vorab informieren ob „ihre“ Linien wie gewohnt fahren oder nach Ferienfahrplan verkehren.
An Ferientagen entfallen im Heilbronner Stadtverkehr alle mit S gekennzeichneten Fahrten der Stadtbuslinien 8, 11, 61 und 64. Anstelle der Stadtbuslinie 5 verkehrt die Stadtbuslinie 51.
Im Stadtverkehr Neckarsulm, den übrigen Citylinien und Regionallinien wird nach dem Ferienfahrplan gefahren. Auch hier gilt, die mit S gekennzeichneten Fahrten werden nicht durchgeführt.
Zu fast allen Faschingsumzügen im HNV-Land fahren Busse oder Bahnen. Um entspannt das Ziel zu erreichen, empfiehlt es sich einfach die öffentlichen Verkehrsmittel zu nutzen. Für Sunshine-Ticket-Inhaber kein Problem, die haben eine „Bus- und Bahn-Flatrate“. Das Sunshine-Ticket gilt als FerienpassFranken auch für die Busse und Bahnen im Haller Landkreis. Damit können auch die Faschingshochburgen Bühlertann und Bühlerzell erkundet werden.
Für Närrinnen und Narren, die keine HNV-Zeitkarte besitzen, ist die TageskartePLUS eine gute und günstige Alternative. Fünf Nasen oder eine närrische Familie kommen damit sicher ans Ziel und auch wieder zurück. Beispiel: eine TageskartePLUS für drei Zonen kostet gerade mal 12,30 Euro. Damit fährt die Kleingruppe zum Beispiel von Heilbronn zu den Umzügen nach Ellhofen oder nach Talheim.

Schulnachrichten

Volkshochschule Unterland Außenstelle Langenbrettach

Außenstellenleitung in Langenbrettach Marion Ortale, Telefon/Fax 07139/18457, E-Mail: langenbrettach@vhs-unterland.de

Sprechzeiten

Montag	10.00 - 11.00 Uhr
Dienstag	16.00 - 17.00 Uhr
Donnerstag	10.00 - 11.00 Uhr

ansonsten ist der Anrufbeantworter geschaltet und ich rufe Sie zeitnah zurück.

Musikschule Neuenstadt

Regionalwettbewerb

Der Regionalwettbewerb „Jugend musiziert“ fand in Heilbronn am vorletzten Wochenende statt. Da das Schlagzeugtrio der Musikschule seine Teilnahme dort wegen Krankheit absagen musste, fuhren **Lennart Paul, Marcus Tobias Lamb** und **Tom Köhler** mit ihrer **Schlagzeuglehrerin Monika Schmid** am vergangenen Samstag zum Wertungsspiel im Landkreis Karlsruhe. Sie wurden für den Vortrag ihres Wertungsprogramms mit einem **1. Preis mit 24 Punkten und Weiterleitung zum Landeswettbewerb** bewertet.

Herzlichen Glückwunsch.

Alle anderen Preisträger/-innen wurden am Samstag beim Schülerkonzert der Musikschule geehrt und erhielten ihre Urkunden.

Wir freuen uns über den Erfolg der jungen Musiker/-innen und das tolle Engagement unserer Lehrkräfte.

Allen, die im März zum Landeswettbewerb fahren, wünschen wir „Toi - toi - toi“.

Kirchliche Nachrichten

Evangelische Kirchengemeinde Brettach

Evangelisches Pfarramt Brettach

Pfarrer Christoph Heinritz
Pfarrgasse 1, Tel. 07139/1342
E-Mail: Pfarramt.Brettach@elkw.de
Sekretariat: Sabine.Korb@elkw.de

Bürozeiten

Freitag: 8.30 bis 12.00 Uhr, Dienstag: 14.00 bis 15.30 Uhr
Nächste Taufsonntage: 29. April und 10. Juni und 1. Juli

Unsere Kirchengemeinde lädt ein

Donnerstag, 8.2.

10.00 Uhr Spielkreis im Gemeindehaus, Ansprechpartner: Frau Manuela Maichle, Tel. 0152/54037415
20.00 Uhr Posaunenchorprobe im Gemeindehaus

Freitag, 9.2.

14.30 Uhr Kindertreff für Kinder von 4 bis 8 Jahren im Vereinshaus, Mitarbeiterin: Manuela Braun, Tel. 0175/2746107
17.30 Uhr Bubenjungschar (ab der 1. Klasse) im Vereinshaus, Mitarbeiter: Lukas Körner, Tobias und Johann Kuttruff, Rudi Böhringer, Matthias Böhringer und Oskar Nebe

Samstag, 10.2.

19.00 Uhr fisherman´s friends - Treff für junge Erwachsene Weitere Infos: Christine Weiß, Tel. 07139/936909, E-Mail: lilientine@gmx.de

Sonntag, 11.2. - Estomihi

Wochenspruch

Seht, wir gehen hinauf nach Jerusalem, und es wird alles vollendet werden, was geschrieben ist durch die Propheten von dem Menschensohn. Lukas 18, 31

10.00 Uhr Gottesdienst (Pfr. Heinritz) Das Opfer ist für die Diakonie in unserer Landeskirche bestimmt.
10.00 Uhr Kinderkirche im Gemeindehaus
18.00 Uhr Bibeltreff im Vereinshaus

Montag, 12.2.

14.00 Uhr Demenzgruppe im Gemeindehaus, Kontakt: Frau Wißmann (IAV-Stelle), Tel. 07139/90323

Mittwoch, 14.2.

20.00 Uhr Paulus Pub - gemütlicher Treff für junge Leute ab 16 Jahren, Mitarbeiter: Jan Endreß, Raphael Weber, Katharina Schoch, Philipp Schwan, Oscar Nebe und Nils Müller

Donnerstag, 15.2.

10.00 Uhr Spielkreis im Gemeindehaus, Ansprechpartner: Frau Manuela Maichle, Tel. 0152/54037415
18.00 Uhr Filmabend der Jugendkirche im Gemeindehaus
20.00 Uhr Posaunenchorprobe im Gemeindehaus

Weitere Gottesdienste

18.2. - Invocavit

10.00 Uhr Gottesdienst (Prädikantin Manuela Böhle)
10.00 Uhr Kinderkirche im Gemeindehaus
10.00 Uhr Jugendkirche im Gemeindehaus

25.2. - Reminiscere

10.00 Uhr Gottesdienst mit Konfirmandenabendmahl (Pfarrer Heinritz)
10.00 Uhr Kinderkirche im Gemeindehaus

4.3. - Estomihi

10.30 Uhr Mitarbeitergottesdienst mit Mittagessen (Pfarrer Heinritz)
10.00 Uhr Kinderkirche im Gemeindehaus
10.00 Uhr Jugendkirche im Gemeindehaus

► Weltgebetstag 2018 aus Surinam

Herzliche Einladung **an alle Frauen** zum Informationsnachmittag bei den Landfrauen am Dienstag, 20. Februar um 14.30 Uhr im evangelischen Gemeindehaus. Aus Südamerika kommt das weltumspannende Gebet der Frauen 2018. Surinam ist das kleinste Land des Subkontinents und doch eines seiner buntesten. Über 90 Prozent des Landes sind von Regenwald aus 1000 verschiedenen Baumarten bewachsen. Um diese Vielfalt geht es auch beim Weltgebetstag. Die Surinamerinnen bezeichnen sich selbst als „moksi“, als einen „Mischmasch“ aus vielen verschiedenen Ethnien, die aus vier Kontinenten zusammengewürfelt wurden. Moksi heißt aber auch gemeinsam, denn mit der Vielfalt haben sie auch ein buntes Miteinander gestaltet.

► Seniorentreff am Donnerstag, 22.2.

„Blumen der Heimat“ ist das Thema beim Seniorentreff am Donnerstag, 22.2. im Gemeindehaus. Dr. Hessel vom heimatgeschichtlichen Verein zeigt Bilder zum Thema „Blumen der Heimat“. Wie immer gibt es Kaffee und Kuchen. Beginn: 14.30 Uhr.

► Männervesper am Freitag, 23.2.

Alle Männer sind zum **Männervesper** ab 19.00 Uhr ins Gasthaus Lamm herzlich eingeladen. **Über Geld spricht Mann nicht - oder doch?** Über Geld spricht man und Mann nicht, sagt der Volksmund. Aber genau das wollen wir einmal versuchen.

Hans Leitlein wird das Thema mit drei Fragen entfalten:

- Was macht den Umgang mit Geld so schwer?
- Was macht unsere Landeskirche mit unseren Kirchensteuern?
- Gibt es in der Bibel eine persönliche Orientierung?

Ihre Fragen und Meinungen sind willkommen.

Zur Person: Hans Leitlein hat in unterschiedlichen Sachgebieten viele Jahre bei der Kreissparkasse Heilbronn gearbeitet. Seit 22 Jahren ist er gewähltes Mitglied unserer Landessynode und auch über diese Zeit Mitglied im Finanzausschuss. Mit den finanziellen Rahmenbedingungen unserer Kirche also bestens vertraut.

► Herzenstaschen brachten Freude

Ein gewöhnlicher Stoffbeutel kann so viel mehr beinhalten, als auf den ersten Blick sichtbar wird. Ein Liter H-Milch, Mehl, Nudeln, einige Süßigkeiten und ein paar Zutaten zum Backen. Viel mehr war augenscheinlich nicht drin in den Jutebeuteln, die vor dem Weihnachtsfest im Kirchenbezirk Neuenstadt verteilt wurden. Und trotzdem brachte die Aktion viel Freude bei den Beschenkten. Denn jede Herzenstasche wurde von Mensch zu Mensch übergeben, verbunden mit einem persönlichen Gespräch. Die Beschenkten freuten sich sehr, dass die Mitarbeiter der Diakonie an sie gedacht haben. Wir möchten uns hiermit bei allen bedanken, die bei der Aktion mitgemacht haben. Ein großer Dank gilt allen, die durch ihre Spenden mitgeholfen haben weit über hundert Taschen zu füllen.

André Sommer, diakonische Bezirksstelle

Evangelische Kirchengemeinde Langenbeutingen

Wochenspruch für die kommende Woche
Seht, wir gehen hinauf nach Jerusalem, und es wird alles vollendet werden, was geschrieben ist durch die Propheten von dem Menschensohn. (Lk 18, 31)

Die nächsten Gottesdienste in unserer Gemeinde
Sonntag, 11.2. - Estomihi
10.00 Uhr Gottesdienst im Gemeindehaus, Distriktpredigtreihe (Pfrin. Fritz)

Vorschau
Sonntag, 18.2. - Invokavit
10.00 Uhr Gottesdienst im Gemeindehaus, Distriktpredigtreihe (Pfr. Wilhelm)

Regelmäßige Termine in unserer Gemeinde
Dienstag
20.00 Uhr Nähkreis
Mittwoch
9.30 Uhr Spielkreis
15.00 Uhr Konfirmandenunterricht
Donnerstag
15.30 Uhr Winterbibelstunde (14-täglich)
Freitag
17.00 Uhr Mädchenjungschar im Gemeindehaus Pluspunkt
19.00 Uhr Abendgebet (monatlich, i.d.R. am 2. Freitag im Monat)
Sonntag
10.00 Uhr Gottesdienst
10.00 Uhr Kinderkirche (14-täglich um 10.00 Uhr im Pluspunkt) nächster Termin: 18.2. im Gemeindehaus
11.00 Uhr Kirchkaffee im Anschluss an den Gottesdienst

Aktuelle Informationen aus unserer Kirchengemeinde
► Abendgebet
Am Freitag, 9. Februar laden wir wieder herzlich ein zum Abendgebet im Unteren Kirchle um 19.00 Uhr, um für eine halbe Stunde gemeinsam im Gebet und in der Stille, durch Gesang und im Hören und Bedenken von Gottes Wort den Alltag abzulegen und um von Gott wieder Kraft, Trost und Zuversicht zu gewinnen.

► Distriktspredigtreihe
Ohne Wasser ist Leben nicht möglich. Darum spielen Brunnen eine besondere Rolle - auch in der Bibel. In unserer diesjährigen Distriktspredigtreihe greifen wir Brunnengeschichten der Bibel auf und fragen unter diesem besonderen Blickwinkel danach, wie wir das Lebenswasser finden, das Gott uns geben will - in Anlehung an die Jahreslosung für das Jahr 2018: „Gott spricht: Ich will dem Durstigen geben von der Quelle des lebendigen Wassers umsonst“ (Offbg. 21,6). Die Distriktspredigtreihe dauert vom 11. Februar bis zum 11. März. In dieser Zeit predigen die Pfarrer/Pfarrerinnen des Distrikts reihum in den Gemeinden mit ihren Predigten über Brunnengeschichten der Bibel. Dazu laden wir herzlich ein.

► Vorankündigung: Bethel-Sammlung 2018
Seit 1891 gibt es die Brockensammlung Bethel. Das Motto, ein Zitat aus dem Johannes-Evangelium, steht noch heute über dem Eingang in Bethel: „Sammelt die übrigen Brocken, auf dass nichts umkomme!“ Heute werden über evangelische Kirchengemeinden in ganz Deutschland rund 11.000 Tonnen Kleidung und Schuhe im Jahr gesammelt. Die Vermarktung der Kleidung trägt dazu bei, die vielfältigen Aufgaben der von Bodelschwinghschen Stiftungen Bethel zu finanzieren. Ein Teil der Sach- und Kleiderspenden wird direkt in Bethel verwendet. Im Laden Pangilo können Bewohner Bethels und Menschen, die Hilfe zum Lebensunterhalt beziehen, zu sehr günstigen Preisen einkaufen. In den weiteren Shops kann jeder stöbern und kaufen. Alles, was nicht in Bethel verwertet werden kann, wird an Vertragshändler weiterveräußert. Das geschieht gemäß den vertraglichen Kriterien des Dachverbandes FairWertung e.V. Der Dachverband FairWertung e.V. ist ein bundesweiter Zusammenschluss gemeinnütziger und kirchennaher Organisationen. Gemeinsames Ziel ist das transparente und umweltverträgliche Sammeln und Verwerten von gebrauchter Kleidung. FairWertung möchte für einen verantwortungsvollen Umgang mit gebrauchter Kleidung sensibilisieren und über die Zusammenhänge des Textilrecyclings informieren. Nähere Informationen dazu finden Sie unter www.fairwertung.de. Säcke und Informationsblätter für die Sammlung werden Ihnen zugestellt und liegen auch in der Kirche und im Gemeindehaus zum Mitnehmen bereit. **Bitte geben Sie die Säcke nur in dem angegebenen Zeitraum vom 20. bis 26. Februar und nicht schon vorher und nicht später ab.**

Evang. Pfarramt in Langenbeutingen
Pfarrer Tilman Just-Deus, Hohenloher Straße 11, 74243 Langenbrettach-Langenbeutingen, Tel. 07946/8783, Fax 07946/940631
E-Mail: pfarramt.langenbeutingen@elkw.de
www.kirchenbezirk-oehringen.de/kirchengemeinden/langenbeutingen/
Sekretariat: Elisabeth Panje, E-Mail: elisabeth.panje@elkw.de
Dienstzeiten
donnerstags 9.00 - 12.00 Uhr, freitags 14.00 - 16.00 Uhr

Katholische Seelsorgeeinheit JaKoBuS

Mariä Himmelfahrt ▪ Neuenstadt Kochertürn
Heilig Kreuz ▪ Stein
St. Kilian ▪ Möckmühl

Pfr. Renny Mundenkurian, Kirchstr. 2, 74196 Kochertürn
Tel. 07139/931519-4, E-Mail: rennyachan@hotmail.com
Pfr. Dr. Henryk Gluszak, Kilianstr. 6, 74219 Möckmühl
Tel. 06298/7130, E-Mail: Henryk.Gluszak@drs.de
Gemeindereferentin Claudia Wahl, Kirchstr. 2, 74196 Kochertürn
Tel. 07139/931519-3 oder 0176/47283534
E-Mail: Claudia.Wahl@drs.de
Kath. Pfarrbüro Neuenstadt-Kochertürn und Stein
Kirchstraße 2, 74196 Neuenstadt, Tel. 07139/931519-1
E-Mail: MH.Neuenstadt-Kochertuern@drs.de
Öffnungszeiten in Kochertürn
Mo. 10.00-11.30 Uhr, Mi. 9.30-11.30 Uhr, Do. 16.30-18.30 Uhr

Donnerstag, 8.2. - Gedenktag hl. Hieronymus Ämiliani (Priester, Ordensgründer)
Kochertürn 18.00 Uhr Rosenkranzgebet
18.30 Uhr Eucharistiefeier

Freitag, 9.2.
Stein Kapelle 18.00 Uhr Rosenkranzgebet
18.30 Uhr Eucharistiefeier + Berthold Ohrnberger
Möckmühl 18.00 Uhr Rosenkranzgebet
18.30 Uhr Eucharistiefeier

Samstag, 10.2. . Gedenktag hl. Scholastika (Jungfrau)
Buchhofkapelle 11.00 Uhr Taufe von Sophia Unser aus Neckarsulm
Stein 18.30 Uhr Eucharistiefeier zum Sonntag + Herbert Würth; Reinhold Röser; Josef Kratzmüller; Adelheid Schmitzer, Rita und Emil Henn; Anna und Josef Müller sowie alle verstorbene Angehörige
Züttlingen 18.30 Uhr Eucharistiefeier zum Sonntag

Sonntag, 11.2. - 6. Sonntag im Jahreskreis
Kochertürn 9.00 Uhr Eucharistiefeier
Roigheim 9.00 Uhr Eucharistiefeier
Neuenstadt 10.30 Uhr Eucharistiefeier mit Verabschiedung von Herrn Kilian + Gunia Stefania, Gunia Tadeusch, Hedwig Wierbicki, Engelbert Wierbicki
Möckmühl 10.30 Uhr ökumenischer Gottesdienst zum Abschluss der Bibelwoche
Buchhofkapelle 13.30 Uhr Rosenkranzgebet

Dienstag, 13.2.
Bramb. Hof 18.00 Uhr Rosenkranzgebet
18.30 Uhr Eucharistiefeier + Roland Carl

Mittwoch, 14.2. - Aschermittwoch, Fast- und Abstinenztag, Beginn der österlichen Bußzeit
Kochertürn 9.00 Uhr Eucharistiefeier mit Austeilung des Aschekreuzes
Stein 10.30 Uhr Eucharistiefeier mit Austeilung des Aschekreuzes
Neuenstadt 18.30 Uhr Familiengottesdienst mit Austeilung des Aschekreuzes
Möckmühl 18.30 Uhr Eucharistiefeier mit Austeilung des Aschekreuzes

Donnerstag, 15.2.
Kochertürn kein Rosenkranzgebet
keine Eucharistiefeier

Freitag, 16.2.
Stein Kapelle 18.00 Uhr Rosenkranzgebet
18.30 Uhr Eucharistiefeier + August Tückmantel
Möckmühl 18.00 Uhr Rosenkranzgebet
18.30 Uhr Eucharistiefeier

Samstag, 17.2.

Roigheim	18.30 Uhr	Eucharistiefeier zum Sonntag

Sonntag, 18.2. - 1. Fastensonntag

Kochertürn	9.00 Uhr	Eucharistiefeier
Züttlingen	9.00 Uhr	Eucharistiefeier
Stein	9.00 Uhr	ewige Anbetung
	10.30 Uhr	Familiengottesdienst + Berthold Ohrnberger; Hildegard und Albert Rischert, Annemarie und Franz Peter
Neuenstadt	10.30 Uhr	Wort-Gottes-Feier
Möckmühl	10.30 Uhr	Eucharistiefeier
Buchhofkapelle	13.30 Uhr	Rosenkranzgebet
Möckmühl	18.00 Uhr	Fastenandacht

Ministrantenfasching der Seelsorgeeinheit am Freitag, 9. Februar

Herzliche Einladung an alle Ministranten unserer Seelsorgeeinheit zur diesjährigen Faschingsparty am Freitag, 9. Februar 2018 von 17.00 bis 19.00 Uhr ins katholische Gemeindezentrum Neuenstadt.

Infotreffen Pilgerreise ins Heilige Land

Für alle Teilnehmer der Pilgerreise ins Heilige Land findet am Samstag, 10. Februar 2018 um 16.00 Uhr im katholischen Gemeindezentrum in Neuenstadt ein Informationstreffen statt.

Kreis junger Familien, nächstes Treffen am Sonntag, 11. Februar um 15.00 Uhr

Mit dem „Kreis junger Familien“ gibt es in unserer Kirchengemeinde ein Angebot ganz gezielt für junge Familien. Das nächste Treffen ist am 11. Februar 2018, um 15.00 Uhr im katholischen Gemeindezentrum in Neuenstadt. Herzliche Einladung an junge Familien, um in dieser Gemeinschaft neues Feuer für den eigenen Glauben zu bekommen.

Öffentliche Sitzung des Kirchengemeinderates Heilig Kreuz, Stein

Herzliche Einladung zur öffentlichen Sitzung des Kirchengemeinderates Heilig Kreuz, Stein am Dienstag, 13. Februar um 19.30 Uhr ins katholische Gemeindehaus St. Bernhard in Stein.

Aschermittwoch und die 40-tägige Bußzeit (Fastenzeit)

Mit dem Aschermittwoch beginnt die Zeit des 40-tägigen Fastens in Erinnerung an die 40 Tage, die Jesus in der Wüste verbracht hatte. Die Fastenzeit umfasst jedoch 46 Kalendertage und dauert bis Karsamstag; die sechs fastenfreien Sonntage (1. bis 5. Fastensonntag und Palmsonntag) sind abzuziehen.

Die Bezeichnung „Aschermittwoch“ kommt vom Brauch, die Asche von Palmen des Palmsonntags des Vorjahres zu segnen und die Gläubigen auf der Stirn mit einem Kreuz aus dieser Asche zu zeichnen. Mit dem Ritual der Aschenbestreuung soll der Mensch an seine Vergänglichkeit erinnert und zur Umkehr aufgerufen werden. Der Priester spricht bei der Austeilung der Asche die Worte: „Bedenke, Mensch, dass du aus Staub bist und wieder zum Staub zurückkehren wirst“ (vgl. Gen 3,19) oder: „Bekehrt euch und glaubt an das Evangelium.“ (Mk 1,15)

In der katholischen Kirche ist der Aschermittwoch ein strenger Fast- und Abstinenztag. Der Aschermittwoch ist auch das Ende von Karneval, Fastnacht oder Fasching. Mit dem Fasten in der Fastenzeit soll durch die Abkehr von allem, was uns tagein, tagaus besetzt, eine Besinnung auf das wirklich Wesentliche und auf Gott ermöglicht werden.

Herzliche Einladung zu den Gottesdiensten am Aschermittwoch um 9.00 Uhr in Kochertürn, um 10.30 Uhr in Stein sowie um 18.30 Uhr in Neuenstadt.

Gemeindeaktion vom Fastenstrauch zum Osterstrauß

In unseren Kirchen in Neuenstadt und Kochertürn steht auch in diesem Jahr ein kahler Strauß aus Zweigen: ein Fastenstrauch! Die ganze Gemeinde ist eingeladen, in der Zeit von Aschermittwoch bis Ostern einen Fastenstrauch zum Blühen zu bringen. Der Weg, auf den wir uns vom Aschermittwoch bis zum Osterfest begeben, ist ein Weg vom Fasten zum Feiern, vom Dunkel ins Licht, von der Entbehrung zur Erfüllung, vom Tod zum Leben - zur Auferstehung. Dieser Weg zur persönlichen Blüte und Fülle, den ich vielleicht durch meinen Vorsatz gestalten kann, wird durch das Schmücken dieses Fastenstrauches begleitet und sichtbar gemacht. Damit Neues wachsen kann, muss Altes und Gegenwärtiges überdacht und manchmal überwunden werden.

Jedes Mal, wenn wir in die Kirche kommen, dürfen wir für jeden Tag, an dem ein Vorsatz gelungen ist, ein Kreppband oder eine Blüte an einen Zweig des Strauches anbringen. Dadurch werden die Zweige von Woche zu Woche mehr erblühen und zu einem richtigen österlichen Strauß werden.

Misereor Kinderfastenaktion

Die Misereror-Kinderfastenaktion thematisiert das Leben von Kindern in Entwicklungsländern. In diesem Jahr geht es mit Rucky Reiselustig in ein Wohnviertel von Sandhyas. Die Kinder, die dort leben, können nicht zur Schule gehen, da der Weg zu weit und zu gefährlich ist. Stattdessen treffen sie sich in einer Lerngruppe und eignen sich Grundkenntnisse in Hindi und Englisch an um später eine Regelschule besuchen zu können. Das Comic und die Fastenkässchen werden nach den Gottesdiensten am Aschermittwoch ausgeteilt. Die Kässchen können am Karfreitag, 30. März 2018 bei der Kinderkreuzwegandacht um 10.00 Uhr in Neuenstadt abgegeben werden.

Kirche am Ort - Kirche an vielen Orten gestalten, Mittwoch, 21. Februar 2018

Nachdem die Veranstaltung im November kurzfristig abgesagt wurde, gibt es nun einen neuen Termin. Die Veranstaltung zum Thema „Gemeinsam beten“ wird am 21. Februar um 19.30 Uhr im katholischen Gemeindehaus St. Bernhard in Stein mit Pfarrer Rossnagel aus Heilbronn stattfinden. Herzliche Einladung an alle Interessierten. Zur besseren Planung bitten wir um Anmeldung bis 19. Februar im Pfarrhaus in Kochertürn.

Einkehrtag der Frauen am 22. Februar 2018

Herzliche Einladung an alle Frauen zum Besinnungstag am Donnerstag, 22. Februar 2018 im Schönstattzentrum in Oberkirch. Dieser Tag mit Schwester Elena will uns Anregung geben um ein Mehr an Lebensfreude und Erfüllung aus dem Geschenk von Gott geliebt und geführt zu sein.

Abfahrt: Kochertürn 6.30 Uhr, Stein Turnhalle: 6.35 Uhr, Neudenau Bahnhof: 6.45 Uhr, Herbolzheim: 6.50 Uhr

Anmeldung bei Rita Belz unter Tel. 06264/321 oder Irmgard Schneider, Tel. 06264/1090

Rückblick Sternsingeraktion 2018 Kirchengemeinde Hl. Kreuz Stein

Am Samstag, 6.1.2018 machten sich 13 Sternsingergruppen auf, um Geld für die diesjährige Sternsingeraktion zu sammeln. Wir konnten insgesamt 4.378,- € für das Projekt des Missionswerkes „... gemeinsam gegen Kinderarbeit in Indien und weltweit ...“ spenden.

Die katholische Kirchengemeinde bedankt sich bei allen Jungen und Mädchen, die als Sternsinger an diesem Tag unterwegs waren sowie bei allen Begleitern und Begleiterinnen. Ein herzliches Vergelts Gott an alle, die zu diesem tollen Ergebnis beigetragen haben.

Jehovas Zeugen - Versammlung Neuenstadt e.V.

Liststraße 2, 74196 Neuenstadt, Tel. 07139/3878

Freitag, 9.2.

19.00 Uhr	Schätze aus Gottes Wort - Themen: „Das Gleichnis vom Weizen und Unkraut“; „Nach geistigen Schätzen graben - Matthäus Kap. 12 Vers 20 und Kap. 13 Vers 25“ - Bibellesung: Matthäus Kap. 12 Verse 1-21
19.30 Uhr	Uns im Dienst verbessern - Schulung für das weltweite Predigtwerk mit Demonstrationen (Video)
19.45 Uhr	Unser Leben als Christ - Aktuelles und Besprechung des Themas: „Königreichsgleichnisse und ihre Bedeutung für uns“ sowie Versammlungsbibelstudium anhand des Buches: „Jesus - Der Weg, die Wahrheit, das Leben“ - Teil 1 - Bis zum Beginn von Jesu Dienst - Thema: „Astrologen besuchen Jesus“

Sonntag, 11.2.

10.00 Uhr	Biblischer Vortrag mit dem Thema: „Warum sollten wir den wahren Gott fürchten?“
10.40 Uhr	Wachtturmstudium anhand des Artikels: „Ich setzte meine Hoffnung auf Gott“ gemäß 1. Korinther Kap. 15 Vers 45

Alle Zusammenkünfte sind öffentlich. Interessierte Personen sind jederzeit willkommen.

Internet: www.jw.org

Bei Notruf angeben:

- **Wo** geschah es?
- **Was** geschah?
- **Wie viele** Verletzte?
- **Welche Art** der Verletzung?
- **Warten** auf Rückfragen!

Vereinsmitteilungen

SGM Langenbrettach

Vorschau
Diese Woche finden wieder Vorbereitungsspiele statt. Das erste von zwei ist am Mittwoch, 7.2.2018 beim TSV Zweiflingen, Spielbeginn dort um 19.30 Uhr. Danach am Donnerstag, 8.2.2018 ist dann normales Training um 19.30 Uhr.
Erneut ein Freundschaftsspiel ist am Samstag, 10.2.2018. Da spielen wir dann in Gochsen auf dem Kunstrasenfeld. Gegner dort ist der TSV Schwabbach, Spielbeginn um 17.00 Uhr.
Das anhaltend schlechte Wetter und die Zustände der Spielfelder garantieren jedoch nicht unbedingt diese geplanten Freundschaftsspiele, deshalb sind kurzfristige Änderungen oder Absagen jederzeit im Bereich des Möglichen.
SGM Langenbrettach - Fußballabteilung

SGM Jugendfußball

E-Junioren
Turnier in Schwäbisch Hall
Ergebnisse

SC Steinbach 3 - SGM Langenbrettach 2	0:0
SGM Satteldorf 2 - SGM Langenbrettach 2	1:1
SGM Langenbrettach 2 - SV Mulfingen 2	1:0
SGM Langenbrettach - SSV Auenstein 2	4:0
SGM Langenbrettach 2 - SGM Bühlerzell/Bühlertann 2	1:0
Finale SGM Langenbr. 2 - SGM Hofherrnweiler Unterrombach	0:6

Beim Hallenturnier könnte unsere Mannschaft einen hervorragenden 2. Platz erreichen. Im ersten Spiel mussten wir uns nach zu hektischen Spiel unseres Teams und vergebenen Chancen mit einem 0:0 begnügen. Das zweite Spiel begann ähnlich wurde dann aber besser. Hier jedoch ließ man dem Gegner zu viel Platz, sodass dieser in Führung ging. Ein Anrennen unserer Mannschaft brachte letztendlich noch den verdienten Ausgleich durch Luca.
Ein Wendepunkt für uns war das 3. Spiel gegen einen guten Gegner. Hier hatten wir dann auch mal das Spielglück auf unserer Seite und wir konnten kurz vor Schluss durch Luca den Siegtreffer bejubeln. Jetzt waren wir richtig angekommen im Turnier und schlugen in einem reifen Spiel unserer Mannschaft den bis dahin punktgleichen 2. verdient und überlegen mit 4:0 (Maximilian, Nico, Diego und Luca). So kam es zum Gruppenfinale gegen die bärenstarken und bis dahin punktverlustfreien und ohne Gegentor gebliebenen Gegner SGM Bühlerzell. Hier warf unsere Mannschaft alles, was sie hatte, in jeden Zweikampf. Über einen schönen Konterspielzug könnten wir durch Maximilian in Führung gehen. Jetzt gab es eine richtige Abwehrschlacht, in der wir insbesondere durch das ganze Können vom besten Torspieler des Turniers Joel und auch Glück und Geschick letztendlich den viel umjubelten Gruppensieg perfekt machen. Im Finale mussten wir dann jedoch dem bisherigen Einsatz Tribut zollen. Gegen die spielerische Übermacht des Gegners ließen schnell die Kräfte nach und man verlor das Finale klar. Dennoch möchten die Trainer und auch die Fans der Mannschaft ein Riesenkompliment für die erbrachte Leistung aussprechen. Das habt ihr richtig klasse gemacht. So konnten wir zufrieden und stolz die Heimreise antreten.
Es spielten: Joel, Luca, Torben, Jannis, Nico, Maximilian, Artur, Diego und Alexander.
Das Trainerteam

Sport macht im Verein noch mehr Spaß

Bambini
Unser erstes Turnier nach der Winterpause führte uns zu unserer Nachbargemeinde nach Neuenstadt. Hier traten vier unerschrockene Spieler (ohne Helau und Grippe) zu ihren Spielen an. Der jüngere Jahrgang, betreut von Heiko Niemann, spielte mit Nils Gärtner, Lasse Niemann und Mats Oberndörfer. Das erste Spiel haben sie mit 4:0 gegen Türkspor Neckarsulm gewonnen. Marc Vogt als älterer Jahrgang bekam leihweise immer von der gegnerischen Mannschaft zwei Spieler gestellt, so musste er sich bei jedem Spiel auf neue Mitspieler einstellen, dies hat er richtig toll gemacht. Auch der ältere Jahrgang gewann gegen Türkspor Neckarsulm mit 2:0.
Das nächste Spiel bestritten wir gegen den TSV Hardthausen, hier unterlag der ältere Jahrgang knapp mit 2:1, der Pfosten war der vierte Mann bei Hardthausen.
Der jüngere Jahrgang schickte Hardthausen mit 5:0 vom Platz.
Als Nächstes trafen wir auf den Gastgeber aus Neuenstadt. Wie im Spiel zuvor traf der ältere Jahrgang den Pfosten immer wieder und dadurch unterlagen wir hier auch sehr knapp mit 2:1.
Nils, Lasse und Mats siegten mit tollen Pässen 2:0.
Auch gegen den VfL Eberstadt ließen die drei nichts anbrennen und gewannen hier ebenfalls mit 2:0. Auch Marc und seine neuen Mitspieler siegten 2:0.
Der letzte Gegner hieß Kochertürn/Stein, hier hatte der jüngere Jahrgang noch mal einen tollen Lauf und siegte mit 10:0.
Der ältere Jahrgang verlor nach toller kämpferischer Leistung mit 1:0.
Zum Abschluss bekamen alle Spieler noch eine Medaille und viel Beifall von den Zuschauern.

D-Junioren II
Hallenturnier am Samstag, 3.2.2018 in Neuenstadt
Unser erster Einsatz in diesem Kalenderjahr beim Hallenturnier in Neuenstadt wurde nach einem insgesamt guten Auftritt mit dem 3. Platz belohnt. Im ersten Spiel gegen die SGM Möckmühl I konnte ein Rückstand durch Tore von Lendrit und Aurel noch in einen Sieg umgewandelt werden.
Dies gab uns Rückenwind für das schon vorentscheidende Spiel um den Einzug ins Finale gegen die starke SGM Wüstenrot. Nach einem 0:2-Rückstand brachte uns Lendrit wieder ins Spiel zurück und der Ausgleich lag mehrfach in der Luft. Letztendlich sollte es gegen den späteren Turniersieger aber nicht zu einem Remis reichen. Im letzten Spiel gegen den Gastgeber TSV Neuenstadt reichte eine durchschnittliche Leistung nach Toren von Kai und Aurel zu einem 2:1-Erfog, der uns die Teilnahme am kleinen Finale sicherte. In diesem liefen wir gegen die Spvgg Oedheim abermals einem Rückstand hinterher und schafften durch Ecki den verdienten Ausgleich.

Es folgte ein dramatisches Sechsmeterschießen, in dem wir uns mit 8:7 durchsetzten und somit den 3. Platz erkämpften. Eine tolle Leistung aller Beteiligten.
Folgende KoBra-Kicker kamen zum Einsatz: Louis Reustlen, Niklas Förch, Merle Niemann, Joschua Mohrland, Aurel Gashi, Lendrit Mazrekaj, Luis van den Bergh, Kai Hohenschläger, Ecki Wörbach
Trainerteam Brazzo, Fränk & Leon

TSV Brettach

Abteilung Turnen

Kinder- und Jugendwinterfeier 2018
Die Turnabteilung des TSV Brettach lädt zur Kinder- und Jugendwinterfeier am Samstag, 10. Februar 2018 in die Gemeindehalle in Brettach ein.
Einlass: 14.00 Uhr, Programmbeginn: 15.00 Uhr
Genießen Sie, bei Kaffee und Kuchen, einen gemütlichen Nachmittag mit einem vielseitigen Programm unserer Kinder und Jugendlichen. Für den Hunger zwischendurch gibt es kleine Snacks und Getränke in gewohnter Weise.
Wir freuen uns auf Ihren Besuch.

TSV Langenbeutingen

Einladung zur Jahreshauptversammlung
am Freitag, 16. März 2018, 20.00 Uhr, im Sportheim des TSV Langenbeutingen.
Tagesordnung
1. Begrüßung
2. Ehrungen
3. Bericht Vorstand
4. Bericht Kassier und Kassenprüfer mit Aussprache
5. Entlastung Kassier und Kassenprüfer
6. Berichte Abteilungsleiter
7. Entlastung Vorstand
8. Anträge
9. Neuwahlen (stellvertretende Vorsitzende, Schriftführer, Beisitzer)
10. Bestätigung Abteilungsleiter
11. Jahresplanung
12. Verschiedenes

Anträge sind schriftlich bis 2. März als Briefpost oder per E-Mail an den ersten Vorsitzenden Alexander Reichert, Hohenloher Str. 115, 74243 Langenbrettach, alexander_reichert@t-online.de zu richten.
gez. der Vorstand
Vorankündigung Flohmarkt 4. März 2018
Die Sportgruppe „Fit for Fun“ vom TSV Langenbeutingen veranstaltet am Sonntag, 4. März 2018, von 11.00 bis 16.00 Uhr einen Flohmarkt in der Talhalle.
Ver- und gekauft werden von privat an privat Bücher, Dekoartikel, Haushaltwaren, Kleidung und vieles mehr.
Wir bieten ein reichhaltiges Kuchenbuffet, Kaffee, Getränke sowie kalte und warme Speisen an.
Wir freuen uns auf Ihren Besuch.

Achtung - Mitteilung an alle Fußballinteressierten
Ab sofort gibt es im TSV-Sportheim jeden Bundesligasamstag ab 15.30 Uhr alle Spiele live zu sehen.
Ebenso die Champions League, bei Interesse auch den DFB-Pokal und die zweite Liga live.
Auf Ihr Kommen freut sich der TSV Langenbeutingen.

Heimatgeschichtlicher Verein Langenbrettach

Holzrücken am Pflanzengarten
Ca. 300 Besucher sahen am Samstag, 3. Februar, am Pflanzengarten im Brettacher Wald eine in jeder Beziehung rundum gelungene Veranstaltung.
Die alte Vorgehensweise mit Pferden im Wald Holz zu rücken (ca. 50 Jahre nicht mehr gelebt) war mittlerweile hochaktuell, da schwere Maschinen bei den nassen Böden im Wald im Moment nicht zum Einsatz kommen können.
Da waren Vero und Joe, die beiden süddeutschen Kaltblüter der Fam. Gärtner aus Weißlensburg in ihrem Element. Sie zeigten, was sie können und gelernt hatten; mit kurzen, kaum hörbaren Kommandos, erledigten die beiden die ihnen gestellten Aufgaben. Rücken von Baumstämmen aus teils kaum zugänglichen Waldstücken über Rückegassen zum Weg, Verladen von Stämmen auf den bereitgestellten alten Langholzwagen, Abtransport des vollen Wagens. Geduldig, kraftvoll, ruhig, toll.
Eröffnet wurde die Veranstaltung von den Jagdhornbläsern aus Öhringen und der Begrüßung durch Herrn W. Gebhard. Revierförster E. Staudt moderierte den Tag über mit viel interessanten und wissenswerten Details über Holz, Wald und die vor allem früher noch beschwerlichere Arbeit.

Viele alte Gerätschaften und Arbeiten wie Entrinden von Fichten, Reisigbüschel binden, Sägen von Baumscheiben u.a. wurden gezeigt, teils von den Besuchern selbst durchgeführt.
Dank auch an die Klasse der Jakob-Widmannschule, die zwei mächtige Stämme mit alten Werkzeugen per Hand unter Anleitung von Thomas Sander am Ende zu einer tollen Bank verarbeitet hatten.
Nochmals herzlichen Dank an alle Besucher und Mitwirkenden, insbesondere an das Bauhofteam und die Gemeindeverwaltung, die durch tatkräftige Unterstützung solche Veranstaltungen mit ermöglichen.

Kleintierzuchtverein Langenbrettach

Jahreshauptversammlung
Am Samstag, 10.2.2018 um 20.00 Uhr findet unsere diesjährige Jahreshauptversammlung im Züchterheim in Lagenbeutingen, Schwabbacher Str. 12 statt. Beginnen wollen wir um 19.00 Uhr mit einem gemeinsamen Abendessen.
Tagesordnung
1. Begrüßung
2. Totenehrung
3. Protokoll der Jahreshauptversammlung 2017
4. Jahresbericht 1. Vorsitzender
5. Bericht des Kassiers
6. Bericht der Kassenprüfer
7. Entlastung des Kassiers
8. Bericht Zuchtwart Kaninchen
9. Bericht Zuchtwart Geflügel
10. Aussprache über die Berichte
11. Entlastung der Vorstandschaft
12. Wahlen
13. Anträge
14. Vorschau 2018
15. Verschiedenes

Vorstandschaft des Kleintierzuchtvereins

Im Auftrag Bildungs- u. Sozialwerk Württemberg-Baden e.V.

LandFrauenverein Brettach

Neue T-Shirts für die LandFrauen
Nachdem unsere LandFrauen-T-Shirts in die Jahre gekommen sind, haben wir beschlossen, uns neue zu besorgen. Wer ein neues T-Shirt möchte, für den besteht die Möglichkeit bei einem unserer nächsten Vorträge die T-Shirts anzuprobieren. Sollte dies nicht möglich sein, kann man sich mit Gerlinde in Verbindung setzen und evtl. bei ihr zu Hause anprobieren. Bitte macht von dem Angebot regen Gebrauch. Es ist immer ein schöner Gesamteindruck, wenn bei verschiedenen Anlässen die LandFrauen durch die gleichen T-Shirts zu erkennen sind.
Bitte nehmen Sie Platz - hat bei uns jede Frau
Herzliche Einladung zum Bezirkstreffen am **Freitag, 23.2.2018 um 14.30 Uhr in der Gemeindehalle Gochsen.**
Um planen zu können bitten wir um Anmeldung bei Gerlinde Steeb, Tel. 8062 oder Birgit Simpfendörfer, Tel. 6807. Genaueres wird noch bekannt gegeben.
Die Vorstandschaften der Vereine Brettach, Neuenstadt-Cleversulzbach-Stein, Bürg, Gochsen, Kochersteinsfeld und Lampoldshausen freuen sich auf eine rege Teilnahme.
Fälligkeit der Mitgliedsbeiträge zum 15.2.2018
Die Mitgliedsbeiträge in Höhe von **€ 30,00 sind zum 15.2.2018 fällig** und werden für alle, die am SEPA-Basislastschriftverfahren teilnehmen, unter der jeweiligen Mandatsnummer (=Mitgliedsnummer) zu der Gläubiger-ID unseres Ortsvereins DE1226500000389596 am 15.2.2018 abgebucht.
Alle anderen Mitglieder, die nicht am Abbuchungsverfahren teilnehmen, bitten wir um Überweisung des Beitrags von € 30,00 auf unser Konto mit der **IBAN DE33 6209 1600 0006 8990 05 bei der Volksbank Möckmühl-Neuenstadt.**

Shotokan Karate Dojo Langenbrettach e.V.

Aktuelles
Jahreslehrgang in der Gemeindehalle
Am Samstag und Sonntag, 3. und 4. Februar fand unser Jahreslehrgang mit Toribio Osterkamp in der Gemeindehalle Brettach statt. Der Lehrgang war wieder wie wir es von Toribio gewohnt sind, ein fordernder aber viel mehr noch „Llehrreicher“ Lehrgang. Wir freuen uns schon auf unseren nächsten Lehrgang 2019 mit ihm. (Bis dahin sind unsere Blessuren schon lange Geschichte) Unseren Dank gilt allen fleißigen Helfer und Lehrgangsteilnehmer, die dazu beigetragen haben, dass es so ein super Lehrgang wurde. Einen großen Dank auch an unseren Hermann. Mit seiner spontanen musikalischen Einlage verschaffte er uns einen unvergessenen schönen Abend.
Oss
Karatespruch für Februar
„Erkenne dich selbst zuerst, dann den anderen.“ (Funakoshi Gichin)
Training
Montag
20.00-21.30 Uhr Erwachsene und Anfänger in der Bewegungshalle
Mittwoch
17.30-18.30 Uhr Anfänger Kinder in der Gemeindehalle
18.30-19.45 Uhr Jugendgruppe in der Gemeindehalle
20.00-21.30 Uhr Erwachsene und Anfänger in der Gemeindehalle
Freitag
17.30-19.00 Uhr Jugendgruppe und Anfänger in der Bewegungshalle
19.15 -20.45 Uhr Erwachsene in der Bewegungshalle
ab 20.45 Uhr offenes Training
Homepage: www.shotokan-karate-dojo-langenbrettach.de
OSS

VdK Ortsverband Brettach

Ihre VdK-Sprechstunde vor Ort in Neckarsulm, jeden 2. Mittwoch abends
Der VdK-Kreisverband bietet Ihnen mit seinen ehrenamtlichen Mitarbeitern eine Hilfestellung und Lotsenfunktion, in allen sozialen Angelegenheiten an. Die nächste Sprechstunde findet am 14. Februar in der Zeit von 14.00 bis 17.00 Uhr im Rathaus Neckarsulm, Haus B, 2. Stock; Zimmer 4 statt.
VdK-Wohnberatung in der Kreishandwerkerschaft Heilbronn-Öhringen, Ferdinand-Braun-Str. 26, in 74074 Heilbronn findet statt am 15.2. in der Zeit von 14.00 bis 18.00 Uhr. Sie finden dort zwei ausgebildete Fachkräfte für Wohnberatung und Wohnraumanpassung. Wenn Sie Ihr häusliches Wohnumfeld umgestalten wollen, um darin möglichst lange selbstständig, sicher und bequem in Ihrer vertrauten Umgebung bleiben zu können. Oder Ihr Haus mit Weitblick barrierefrei planen und bauen wollen, dann wenden Sie sich an uns, wir informieren und beraten Sie gerne.
Kontakt Gerhard Böhm, Tel. 07132/980608
E-Mail: boehm.wohnberatung-hn@vdk.de und
Walter Münz (Architekt), Tel. 07134/5101833
E-Mail: muenz.wohnberatung-hn@vdk.de und Volker Spörle, Tel. 07262/912206, E-Mail: spoerle.wohnberatung-hn@vdk.de wir machen auch Hausbesuche nach Vereinbarung.
Auch in 2018 gleich aktiv werden: „Fünf Esslinger“ ausprobieren
Auch im Frühjahr 2018 gibt es in etlichen Sportvereinen, die zum Schwäbischen Turnerbund (STB) oder Badischen Turnerbund (BTB) gehören, Fünf-Esslinger-Sportkurse. Mit beiden Verbänden kooperiert der Sozialverband VdK Baden-Württemberg. So bekommen VdK-Mitglieder vielfach die Gelegenheit - auch ohne Mitgliedschaft im jeweiligen Sportverein - an diesen speziellen Kursen teilzunehmen. Die Fünf Esslinger sind ein Bewegungsprogramm für Menschen im Alter 50+ oder/und für Sporteinsteiger. Entwickelt wurden sie von dem Esslinger Altersmediziner Dr. Martin Runge. Die Fünf Esslinger zielen auf altersbedingte Schwachstellen ab, trainieren Kraft, Beweglichkeit, Koordination und Balance. Kursanbieter unter www.vdk-bawue.de sowie demnächst in der Februar-VdK-Zeitung. Die Anmeldung erfolgt stets direkt beim jeweiligen Sportverein.
Mit VdK auch 2018 barrierefrei verreisen
Auch in 2018 gibt es für alle Interessierten wieder barrierefreie Gruppenreisen bei VdK-Reisen. Vom 22. bis 27. Mai geht es nach Kärnten und vom 13. bis 19. August 2018 nach Ostfriesland. Diese Reisen, jeweils mit vielseitigem Programm, eignen sich besonders gut für gehbehinderte Menschen mit oder ohne Rollstuhl oder Rollator. Die Fahrt zu den beiden barrierefreien Standorthotels und die Ausflüge vor Ort erfolgen stets mit rollstuhlgerechtem Reisebus. Alle Interessierten können sich an VdK-Reisen in der VdK-Landesgeschäftsstelle, Johannesstr. 22, 70176 Stuttgart, Tel. 0711/619 56-82 oder -85, vdk-reisen-bw@vdk.de, www.vdk-reisen.de, wenden. Dort können Mitglieder und Nichtmitglieder auch andere Gruppenreisen, zudem Individualreisen zu nahen und fernen Zielen buchen.

Chorgemeinschaft Langenbeutingen

Liederkranz / Grenzenlos / Kinderchor

Chorproben
Liederkranz
mitwochs 18.30 Uhr bis 19.30 Uhr

Grenzenlos
mittwochs 19.45 Uhr bis 21.15 Uhr

Kinderchor KiCho (Kindergarten - 1. Klasse)
donnerstags 16.00 Uhr bis 17.00 Uhr

Jahresfeier 2018
Am letzten Samstag im Januar gestalteten wir zusammen mit dem Musikverein einen unterhaltsamen Abend mit zahlreichen Musikdarbietungen. Der Kinderchor **Kicho** mit seinen beiden Chorleitern Robert Benz und Stefanie Jung eröffnete den Abend mit einem Volkslied namens „Salibonani“, das ursprünglich auf Simbabwe stammt. Viel Spaß hatten die Kinder auch an ihren Winterliedern „Schneeflöckchen, Weißröckchen“ und „Es schneit“. Es flogen tatsächlich ein paar Schneeflocken in der Talhalle umher. Unter der Leitung von Simone Grasberger erfreute der **Liederkranz** das Publikum mit „One Way Wind“, „Komm ein bisschen mit“ und Udo Jürgens’„Ihr von morgen“. Der Chor **Grenzenlos** um Sonja Wagenblast-Türmer hatte zunächst nur einen kurzen Auftritt mit den beiden Liedern „Ein Kompliment“ und „Nur die Liebe lässt uns leben“, die beim Publikum gut ankamen.
Die drei Ensembles des Musikvereins **Jugendkapelle** (dirigiert von Dennis Krockenberger und Fabian Beck), **Purple Ties** (dirigiert von Julia Klaiber) und **Stammorchester** (dirigiert von Magnus Willems) stellten wieder einmal ihr Können unter Beweis.
Den krönenden Abschluss der Veranstaltung bildete der gemeinsame Auftritt des **Stammorchesters** zusammen mit dem Chor **Grenzenlos**. Nach „How Deep Is Your Love“, „New York, NewYork“, „Bohemian Rhapsody“ und „Music“ hielt es die Zuschauer nicht mehr auf ihren Plätzen und erklatschten sich begeistert eine Zugabe.
Ein herzliches **Dankeschön** den fleißigen Frauen in der Küche, ohne die eine so hervorragende Bewirtung nicht möglich gewesen wäre, den eifrigen Helfern bei der Getränkeausgabe und an Harald Stecker, der uns mit Rat und Tat jederzeit zur Seite stand. Es hat uns gefallen, dass so zahlreiche Besucher gekommen waren, wir hoffen, dass es ihnen gefallen hat und freuen uns auf ein Wiedersehen bei einer unserer nächsten Veranstaltungen.
e.r.

Kinderchor KiCho

Liederkranz

Grenzenlos

Musikverein und Grenzenlos

DRK Ortsverein Neuenstadt

40 Jahre DRK-Seniorengymnastik in Neuenstadt
Im Januar 1978 gründete Ilka Durka die Seniorengymnastik unter dem Dach des DRK Neuenstadt.
Man kann alles erben, auch die Nachfolge einer Übungsleiterin, so hat Dorothee Haas quasi das Talent von ihrer Mutter geerbt, seit ca. 25 Jahren leitet sie die DRK-Seniorengymnastik in Neuenstadt.
Der 1. Vorsitzende des DRK Neuenstadt Hermann Frieben bedankte sich bei den Teilnehmerinnen und ehrte die älteste Teilnehmerin Gertrud Vogt für 25 Jahre aktiv sein.
Weiter wurden geehrt: Luzi Ulmer, Helga Weinmann, Erika Treiber und Ingeborg Gögelein für fünf Jahre aktiv bei der Seniorengymnastik. Für zehnjährige Teilnahme wurde Waltraud Elitez geehrt.
Als Dank für die geleistete Arbeit übereichte der Vorsitzende an die Gründerin und an die derzeitige Übungsleiterin einen Blumenstrauß, auch der Kreisverband des DRK Heilbronn überbrachte Grüße und einen Blumenstrauß.

Schwäbischer Albverein e.V. OG Neuenstadt

Wanderung um Neudenau am 28. Januar 2018
Liebe Wanderfreunde,
unsere Wanderführer Trudi und Claus Peter konnten 31 Personen, davon 28 Mitglieder und 3 Gäste rund um Neudenau führen. Bei einem sehr guten Spanferkelessen und einem Ständchen für zwei Geburtstagskinder, ließen wir den Wandertag um ca. 15.30 Uhr ausklingen.
Danke an unsere Wanderführer Trudi und Claus Peter für die gelungene Wanderung um Neudenau. GeWa

KKS Schützenverein Stein

Ergebnisse 7. Rundenwettkampf Luftgewehr
Kreisoberliga
KKS Stein 1 - wettkampffrei
Die Mannschaft erreichte nach Abschluss der Runde den 3. Platz mit nur einem verlorenen Wettkampf. Die Durchschnittsergebnisse der einzelnen Schützen: Oliver Kuhn 379,67; Alexander Wollensack 372,60; Jochen Berkefeld 368,50; Markus Krieger 357,00 Ringe
Kreisliga B
KKS Stein 2 - SV Mülben 2 **2:1**
Mira Gratzel 345, Enrico Lebküchner 355, Tobias Vogt
Die Mannschaft erreichte den 4. Platz mit 3 gewonnenen und 3 verlorenen Wettkämpfen.
Folgende Schützen traten in dieser Mannschaft an: Mira Gratzel 351,00; Enrico Lebküchner 350,83;
Harald Erdmann 347,25 und Tobias Vogt 340,50 Ringe
Ergebnisse 7. Rundenwettkampf Luftpistole
Kreisoberliga
KKS Stein 1 - KKS Trienz 1 **3:0**
Patrick Berkefeld 363, Markus Plank 355, Oliver Frank 333
Die Mannschaft wurde Tabellenerster und gewann ungeschlagen die Kreisoberliga.
Die erfolgreichen Schützen waren Patrick Berkefeld 360,83; Markus Plank 352,50; Sergej Schmidt 349,40; Oliver Frank 333,00 Ringe
Kreisliga A
KKS Stein 2 - SSV Lindach 1 **3:0**
Wolfgang Reinhold 342, Ralf Krieger 337, Jochen Berkefeld 353
Die 2. Mannschaft Luftpistole errang wie die 2. Mannschaft Luftgewehr mit ebenso 3 gewonnenen und 3 verlorenen Wettkämpfen den 4. Platz
Folgende Schützen traten in dieser Mannschaft an: Wolfgang Reinhold 333,00; Ralf Krieger 333,20; Andreas Mall 340,67; Ulrich Löw 318,33 Ringe.
Kreisliga B
Die 3. Luftpistolen-Mannschaft hatte den letzten Wettkampf frei.
Mit leider nur 1 gewonnenen Wettkampf erreichten sie den 5. Platz
Die Durchschnittsergebnisse im Einzelnen: Oliver Frank 335,83, Joachim Schmidt 316,60, Daniela Berkefeld 298,25 Ringe
Vorankündigung Generalversammlung
Unsere Generalversammlung für 2018 findet am **Samstag, 3. März 2017 um 19.30 Uhr** im Schützenhaus statt.
Alle Mitglieder sind hierzu herzlich eingeladen.

TTC Gochsen

Ergebnisse
TSV Untergruppenbach 2 - Herren 3 (Pokal) **4:0**
Kampflos
Jungen und Spvgg Oedheim 2 **6:0**
Es spielten: Benny Bretz, Lukas Margoni, Kai Reinsch und Aron Krebs
Herren 4 - SV Bad Wimpfen-Hohenstadt 3 **4:9**
Es spielten: Siegfried Schmidt, Robin Rehatschek, Mario Schimmele, Dieter Traub, Michael Schmidt und Jakob Lösch
Mädchen 2 - TSG 1845 Heilbronn **3:7**
Es spielten: Aliyah Ehnle, Maya Geist, Hannah Geist und Sofia Krause
TTC Neckar-Zaber - Damen 1 **7:7**
Es spielten: Waltraud Grosch, Gabi Köpl, Hannah Holl und Sarah Grosch
Herren 5 - SV Sülzbach 2 **0:9**
kampflos
Herren 3 - SV Siglingen **3:9**
Es spielten: Tim Allgaier, Luis Nuspl, René Möller, Nico Knochenhauer, Elmar Röser und Jakob Lösch
Damen 3 - Friedrichshaller SV **0:8**
Es spielten: Susanne Eil-Schmitz, Franziska Grosch, Vera Grosch und Rahel Ehnle
Damen 2 - TSV Meimsheim **8:5**
Es spielten: Victoria Ziehr, Anna-Lena Beck, Julia Knoll und Carola Wollensack
Herren 2 - VfL Obereisesheim 2 **9:5**
Es spielten: Peter Grosch, Daniel Geist, Oliver Schadenberger, Thomas Möß, Manuel Munz und Heinz Gollata
Herren 1 - SV Heilbronn am Leinbach **6:9**
Es spielten: Volker Hubmann, Andreas Winter, Thomas Brauer, Wolfgang Kraus, Maximilian Mühling und Uwe Köpl
Vorschau - Samstag, 10.2.2018
16.05 Uhr: TGV Eintracht Beilstein - Damen 1
17.00 Uhr: SV Sülzbach 2 - Herren 4
Trainingszeiten Tischtennis
Jugend - mittwochs und freitags, jeweils 18.00 - 19.30 Uhr
Aktive - mittwochs und freitags, jeweils ab 19.30 Uhr

Technisches Hilfswerk Ortsverband Widdern

Kontaktadresse: Ortsverband Widdern, Kiesstraße 8, 74259 Widdern, Tel. 06298/95040, Fax 06298/95047
E-Mail: info@thwwiddern.de
Di., 13.2.2018, 18.00 Uhr, Grundausbildung
Mi., 14.2.2018, 19.00 Uhr, Ausbildungsdienst
Weitere Informationen über das THW unter:
www.THW.de oder www.thwwiddern.de

Sonstige Bekanntmachungen

Schutzgemeinschaft Harthäuser Wald e.V.

Gesprächsforum
Die Schutzgemeinschaft Harthäuser Wald e.V. lädt zum nächsten Gesprächsforum am Donnerstag, 22.2.2018 um 19.30 Uhr in die Post in Lampoldshausen ein. Der Aufbau des Amphibienschutzzaunes beim Seehaus wird je nach Wetterentwicklung am 17.2 oder am 24.2. erfolgen. Bei Interesse mitzuhelfen, gerne melden.
Wolfram v. Specht, Schriftführer

Jagsttalbühne Möckmühl

Die Jagsttalbühne Möckmühl zeigt im Kellertheater Hexenschuss oder Der Bandscheibenvorfall von John Graham (A Slip of the Disc)
Eine Farce von John Graham. Ins Deutsche übertragen von Paul Overhoff
Regie: Daniela Augustin-Kraus
Aufführungstermine
2. März - 20.00 Uhr Premiere, 3. März - 20.00 Uhr, 4. März - 17.00 Uhr, 9. März - 20.00 Uhr, 10. März - 20.00 Uhr, 11. März - 17.00 Uhr, 16. März - 20.00 Uhr, 17. März - 20.00 Uhr, 18. März - 15.00 Uhr, 23. März - 20.00 Uhr, 24. März - 20.00 Uhr, 25. März - 17.00 Uhr
Bestellungen unter www.jagsttalbuehne.de
Kartenvorverkauf: Reisebüro Strässer in 74219 Möckmühl, Tel. 06298/92230

Tag der Städtebauförderung 2018

Städte und Gemeinden können sich ab sofort anmelden
Ministerin Hoffmeister-Kraut: „Zeigen Sie der Öffentlichkeit, welche Chancen die städtebauliche Erneuerung bietet“.
Wirtschaftsministerin Dr. Nicole Hoffmeister-Kraut hat die Städte und Gemeinden in Baden-Württemberg dazu aufgerufen, sich am diesjährigen bundesweiten Tag der Städtebauförderung am 5. Mai 2018 zu beteiligen. Kommunen können sich ab sofort mit Veranstaltungen,

Aktionen oder Workshops, die am 5. Mai, in den Tagen davor oder danach stattfinden, anmelden. Anmeldeschluss ist der 31. März 2018. Weitere Informationen und Anmeldemöglichkeit: www.tag-der-staedtebaufoerderung.de

Förderung von Ökoheizungen: Bafa-Anträge jetzt vor dem Kauf stellen

Seit 1. Januar müssen Hauseigentümer neue Regeln bei der Antragstellung beachten - Übergangsregelung für 2017 in Betrieb genommene Heizungen. Gebäudeenergieberater zeigen, welche Heizung für welches Haus passt.
Hauseigentümer, die ihre Heizung auf erneuerbare Energien umstellen, erhalten auch 2018 eine Bundesförderung in Form von Zuschüssen. Sie sollten jedoch eine Änderung bei der Antragstellung berücksichtigen. Darauf weisen die Experten von Zukunft Altbau hin, dem vom Umweltministerium Baden-Württemberg geförderten Informationsprogramm. Wer eine Pelletheizung, eine Solarthermieanlage oder eine Wärmepumpe erwerben möchte, muss seit dem 1. Januar die Förderung vor dem Kauf der Heizung beim Bundesamt für Wirtschaft und Ausfuhrkontrolle (BAFA) beantragen. Bislang reichte es aus, den Förderantrag innerhalb von neun Monaten nach Inbetriebnahme zu stellen. Die Neuregelung gleicht die Regeln an die der KfW an: Auch hier gilt: Erst beantragen, dann kaufen. Für Anlagen, die im vorigen Jahr in Betrieb gegangen sind, gilt eine Übergangsregelung. Neutrale Informationen gibt es auch kostenfrei über das Beratungstelefon von Zukunft Altbau 08000/123333 oder unter www.zukunftaltbau.de. Hauseigentümer, die im Jahr 2017 ein klimafreundliches Heizsystem in Betrieb genommen haben, können noch bis zu neun Monate danach eine Förderung beantragen. „Wer am 31.12. seine neue Heizung eingeschaltet hat, kann bis zum 30.9.2018 einen Förderantrag stellen“, erklärt Petra Hegen von Zukunft Altbau. Dafür muss ein zusätzliches Formular der Bafa ausgefüllt werden (zum Onlineformular). Für Anlagen, die seit dem 1.1.2018 beauftragt wurden, ist die Möglichkeit der nachträglichen Antragstellung ausnahmslos abgeschafft. Zu den Förderanträgen geht es hier: www.bafa.de/SharedDocs/Standardartikel/Blogartikel/energie_ee_verfahrensaenderung2018.html?nn=8063684. Auf der Seite die jeweilige Heizungstechnologie auswählen und dort beim Stichwort „Formular“ den Förderantrag herunterladen. Tipps dazu gibt es auch in einem BAFA-Merkblatt.

Schwaben international

Internationaler Schüleraustausch - Lust Gastfamilie zu werden?
Ermöglichen Sie einem jungen Menschen den Aufenthalt in Deutschland. Die kurzzeitige Erweiterung Ihrer Familie wird Ihnen Freude machen. Die Jugendlichen verfügen über Deutschkenntnisse, müssen ein Gymnasium besuchen und bringen für persönliche Wünsche ausreichend Taschengeld mit.
Brasilien
Pastor-Dohms-Schule, Porto Alegre
Familienaufenthalt: 27.6.2018 bis 24.7.2018
16 Schüler/-innen, 14-15 Jahre
Serbien
verschiedene Schulen
Familienaufenthalt: 23.6.2018 bis 19.7.2018
10 Schüler/-innen, 16-17 Jahre
Interessiert? Weitere Informationen bei: Schwaben International e.V., Uhlandstr. 19, 70182 Stuttgart, Tel. 0711/23729-13, Fax 0711/23729-31, schueler@schwaben-international.de, www.schwaben-international.de

Blinden- und Sehbehindertenverband Württemberg e.V. Bezirksgruppe Kreis Heilbronn

Hilfsmittelausstellung
am Freitag, 16. Februar 2018 von 14.00 bis 18.00 Uhr im Heinrich-Fries-Haus, Bahnhofstraße 13, 74072 Heilbronn, im Erdgeschoss, Großer Saal. Ein Abholservice vom Bahnhof Heilbronn ist bei Voranmeldung möglich.
Blinden- und Sehbehindertenverband Württemberg e.V., Bezirksgruppe Kreis Heilbronn, Tel. 07062/ 65053
E-Mail: heilbronn@bsv-wuerttemberg.de

Handwerkskammer Heilbronn-Franken

Finanzierungssprechtag am 27. Februar in Heilbronn
Für Existenzgründer und selbstständige Unternehmer führt die Handwerkskammer Heilbronn-Franken gemeinsam mit der Industrie- und Handelskammer Heilbronn-Franken Beratungssprechtage mit Experten der L-Bank Baden-Württemberg und der Bürgschaftsbank Baden-Württemberg/Mittelständischen Beteiligungsgesellschaft Baden-Württemberg durch. Der nächste Sprechtag findet am Dienstag, 27. Februar bei der Handwerkskammer Heilbronn-Franken in Heilbronn statt. **Eine Anmeldung ist erforderlich** bei Beate Hönnige, Handwerkskammer Heilbronn-Franken, Tel. 07131/791-171, E-Mail: Beate.Hoennige@hwk-heilbronn.de

Agentur für Arbeit Heilbronn

Praktische Berufs- und Studienorientierung in den Osterferien
Ihr könnt probeweise eintauchen in die Welt der Ingenieursberufe, technische Studiengänge und das Leben an der Hochschule Heilbronn. Eine gute Idee? Vom 3. bis 6. April öffnet die Hochschule Heilbronn ihre Tore und ermöglicht diese besondere Erfahrung Schülerinnen und Schülern ab der Klasse 10. Ein zusätzliches Angebot richtet sich ganz speziell an junge Frauen.
In Zusammenarbeit der Hochschule Heilbronn, der Agentur für Arbeit Heilbronn sowie dem Arbeitgeberverband Südwestmetall und BBQ gGmbH finden diese Schnupperstudiengänge bereits seit über zehn Jahren statt. Aufgrund der begrenzten Teilnehmerplätze ist eine Bewerbung bis spätestens 16. März erforderlich. Informationen zum Bewerbungsverfahren erhaltet ihr bei Klaus Jaißle vom Bildungsträger BBQ gGmbH per E-Mail: jaissle.klaus@biwe-bbq.de oder Telefon 07131/38262-37.
Herr Jaißle steht auch für weitere Informationen zur Verfügung.
Agentur für Arbeit schließt früher
Die Agentur für Arbeit Heilbronn in der Rosenbergstraße 50 ist am Dienstag, 20. Februar, wegen einer internen Veranstaltung ab 12.00 Uhr geschlossen. Hiervon ist auch das Berufsinformationszentrum betroffen. Die Service-Hotline für Arbeitnehmer ist wie gewohnt von 8.00 bis 18.00 Uhr unter 0800/4555500 (gebührenfrei) erreichbar.

IHK Heilbronn-Franken

15. Februar: IHK-Existensgründungsseminar in Heilbronn
Informationsveranstaltung für Existenzgründer im Nebenerwerb
Die IHK Heilbronn-Franken bietet am 15. Februar 2018 eine kostenfreie Informationsveranstaltung speziell für Selbstständige im Nebenerwerb an. Angesprochen sind Gründer, die einen ersten Schritt in die Selbstständigkeit wagen oder sich zum Angestelltenverhältnis etwas hinzuverdienen möchten.
Termin: Donnerstag, 15. Februar, 15.00 - 17.00 Uhr
Ort: IHK Heilbronn-Franken, Ferdinand-Braun-Str. 20, 74074 Heilbronn
Interessenten werden gebeten, sich bei der IHK Heilbronn-Franken, Marcel Gerstle, Tel. 07131/9677-118, Fax 07131/9677-119,
E-Mail: marcel.gerstle@heilbronn.ihk.de,
Internet: www.heilbronn.ihk.de/termine-eu), anzumelden.

An alle Vereine und Institutionen

Bilder und pdf-Dateien in Ihrem Mitteilungsblatt

Bei der Gestaltung der Vorankündigungen für Ihre Veranstaltungen sollen Bilder eine **Mindestauflösung von 300 dpi** haben und die pdf–Dateien mit der Einstellung **„qualitativ hochwertiger Druck“** erstellt werden.

Ihr Verlag

Mitteilungsblatt nicht erhalten?

Unser Vertrieb ist jetzt auch **samstags** für Sie erreichbar!

G.S. Vertriebs GmbH
Tel. 07033 6924-0 E-Mail info@gsvertrieb.de
www.nussbaum-lesen.de

Sie erreichen die G.S. Vertriebs GmbH von:
Montag bis Freitag 8.00 - 17.00 Uhr
Samstag 8.00 - 12.00 Uhr Neu

NUSSBAUM MEDIEN
www.nussbaum-medien.de

Achten Sie im Stadtverkehr bitte auf Fußgänger, Radfahrer und besonders auf Kinder!

Flussgelaunt am Neckar

Schiffe, Feste, Feuerwerk am 4. und 5. August 2018

Höhepunkte

- musikalische und kulinarische Leckerbissen
- Aktion und Spaß am und auf dem Wasser
- Boote, Jachten und schwimmende Kuriositäten
- am Samstagabend: Schiffskorso mit Musik, Tanz und fünf fulminanten Feuerwerken

Mit dem Schiffspendelverkehr bequem von Ort zu Ort, von Fest zu Fest

Kombiticket im Vorverkauf
(Pendelverkehr inkl. Teilnahme am Schiffskorso)
€ 28,- Erwachsene
€ 18,- Kinder unter 16 Jahren
Vorverkauf in den teilnehmenden Gemeinden ab Dez. 2017 (Kartenrückgabe nicht möglich).

Information

Kultur- und Tourist-Information Bad Wimpfen
Tel. 07063/97200
info@badwimpfen.org
www.flussgelaunt.de

Kreissparkasse Heilbronn
Südwestdeutsche Salz Werke AG
bws Baden-Württembergische Steinbruchbetriebe
NUSSBAUM MEDIEN
Salinenklinik im Kompetenzzentrum für medizinische Rehabilitation und Prävention
SOLVAY

Warum uns Multitasking krank macht

Wir telefonieren beim Autofahren. Am Arbeitsplatz springen wir zwischen verschiedenen Aufgaben hin und her. Und sobald der Computer signalisiert, dass eine neue Mail angekommen ist, lassen wir uns ablenken. Multitasking gilt als unabdingbares Instrument in einer Gesellschaft, die im permanenten Zeitmangel lebt. Doch funktioniert Multitasking wirklich?

Multitasking ist kein Phänomen der Moderne. Vielmehr war es früher, als die Menschen noch nicht sesshaft waren, eine überlebensnotwendige Strategie. Da musste, wer überleben wollte, seine Aufmerksamkeit streuen. Erst der Wandel der Lebensumstände schaffte die Voraussetzung, seine Aufmerksamkeit konzentriert auf eine Sache richten zu können,

"Multitasking macht dumm"

Die bittere Folgerung von Multitasking: Unser Streben, viele Dinge gleichzeitig zu machen, ist kein Fortschritt sondern ein Rückschritt. Und je mehr wir uns in unserer Fähigkeit zu "multitasken" steigern, umso schlimmer die Auswirkungen. Studien zeigen: Wenn das Gehirn trainiert wird, viel Multitasking zu betreiben, sinkt die Fähigkeit, konzentriert eine schwierige Aufgabe zu lösen.

"Multitasking macht krank"

Damit nicht genug. Denn Multitasking – auch das belegen Studien – macht auch noch krank. Besonders im Job führt das permanente Hin- und Herspringen zwischen verschiedenen Aufgaben zu mehr Stress. Zufrieden sind Menschen, die sehr viel gleichzeitig angehen müssen, meist nicht. Denn zufrieden ist man in der Regel nur, wenn man etwas abschließt.

Das Argument für viele, trotzdem alles gleichzeitig zu machen, ist der vorherrschende Zeitmangel. Multitasking – so die Überzeugung – spart Zeit. Stimmt nicht: Wer eine Sache konzentriert macht, macht weniger Fehler, die er hinterher ausbügeln muss. Und schneller ist er auch noch.

"Wir müssen wieder neu lernen, uns zu konzentrieren"

Für den Alltag bedeutet das: Bestimmen Sie einen Zeitraum, in dem Sie Ihre Aufmerksamkeit bündeln, kommunizieren Sie das den Menschen in Ihrer Umgebung und ziehen Sie sich dann zurück: Handy aus, Mails ignorieren, Tür zu und für eine definierte Zeit: volle Konzentration.

Quelle: SWR Kaffee oder Tee; Foto: Thinkstock

Sport regional

Sport-Union Abteilung Handball Damen 1. Bundesliga - VfL Oldenburg **30 : 34 (12:21)**

NSU verliert durch individuelle Fehler

An der kämpferischen Einstellung und Torhüterin Jana Brausch hat es am Samstagabend bei der 30:34-Niederlage der Neckarsulmer Sport-Union gegen den VfL Oldenburg in der Handball-Bundesliga Frauen nicht gelegen. Nach gutem Start schlichen sich im Angriffsspiel der NSU allerdings vermehrt Fehler ein, die zu leichten Toren für die Gäste führten. Der deutliche 12:21-Rückstand zur Pause war trotz erneutem Aufbäumen für die Gastgeberinnen am Ende eine zu große Hypothek.

Da mit Melanie Herrmann und Ann-Cathrin Giegerich beide Torhüterinnen für das Heimspiel gegen Oldenburg verletzungsbedingt passen mussten, gab NSU-Eigengewächs Jana Brausch, die allerdings auch mit Rückenproblemen zu kämpfen hat, ihr Bundesligadebüt von Beginn an. Die 18-Jährige machte ihren Job vor 1020 Zuschauern hervorragend und zeigte mit zwei frühen Paraden ihr Können gegen den VfL. Zusätzlich schenkte NSU-Trainer Emir Hadzimuhamedovic von Beginn an Linda Mack das Vertrauen auf der rechten Rückraumseite, die Neckarsulm früh mit 4:2 in Führung brachte und sich gut präsentierte. Als Mack allerdings früh mit der zweiten Zeitstrafe vom Feld musste, drehte Oldenburg das Spiel und setzte sich in Überzahl durch zwei Treffer in das leere Gehäuse der Sport-Union mit 6:10 ab. Obwohl die NSU nach einer Auszeit durch Treffer von Hannah Breitinger und Nele Reimer nochmals auf 10:13 verkürzte, fand sie nach dem Bruch nicht mehr zurück.

Zahlreiche einfache Fehler in der Offensive konnte Oldenburg in einfache Gegenstoßtore ummünzen und sich dadurch von einem 10:13 bis zur Pause auf 12:21 absetzen.

In der zweiten Hälfte stellte Hadzimuhamedovic mit der Hereinnahme einer siebten Feldspielerin am Kreis erneut um. Mit der Überzahlsituation im Angriff startete Neckarsulm gut und konnte bis zur 45. Minute bereits auf 22:27 verkürzen. Die Gäste wankten und Neckarsulm kämpfte sich, angetrieben von den immer lautstarken Fans, Tor um Tor heran. Acht Minuten vor dem Spielende war Neckarsulm durch Linda Mack sowie einem Doppelschlag von Mette Gravholt am möglichen Ausgleich dran. Nach vier torlosen Minuten und dem Knockout von Cara Hartstock in das leere Tor hatten die Neckarsulmerinnen aber keine Chance mehr auf einen Punktgewinn. Oldenburg rettete den Vorsprung über die Zeit und feierte nach vier sieglosen Spielen in Folge wieder einen Sieg. Die NSU rutscht durch den zeitversetzten Sieg der Nellinger Schwaben Hornets in Bad Wildungen auf den 12. Tabellenplatz ab.

„Wir hatten mit Sicherheit in den letzten zwei Wochen keine optimalen Bedingungen, uns auf dieses Spiel vorzubereiten. Wir hatten Probleme auf der Torhüterposition. Am Mittwoch hatten wir tatsächlich nur zwei Jugendspielerinnen im Training gehabt, weil auch Jana Brausch mit Rückenproblemen zu kämpfen hat. Das hat natürlich nicht dazu beigetragen, dass wir das Spiel sehr selbstbewusst angehen. Aber das Spiel haben wir auf gar keinen Fall wegen Jana verloren. Sie hat das super gemacht, es ist nicht einfach in der Bundesliga im Kasten zu stehen und ich bin sehr stolz auf sie. Es lag vor allem an unserer nicht aggressiven Defensive in der schwachen Phase der ersten Halbzeit, in der wir schlecht verschoben haben und unsere technischen Fehler haben uns einfach das Genick gebrochen", sagte Hadzimuhamedovic nach dem letzten Heimspiel der Hinrunde.

Ein guter Rückhalt im Tor war die junge Jana Brausch

„Wir haben Oldenburg zu einfachen Toren eingeladen. Wenn du in der ersten Halbzeit 21 Tore bekommst und mit neun Toren in Rückstand bist, dann ist es einfach superschwer die zweite Halbzeit zu spielen. Was die Mannschaft dann macht, ist große Klasse. Wir haben mit der siebten Feldspielerin in die Taktikkiste gegriffen, was nicht einfach zu spielen ist, und haben nochmal auf zwei Tore aufgeschlossen. Zu mehr hat es aber leider nicht mehr gereicht", so Hadzimuhamedovic weiter."

Er musste nach Spielende noch eine Hiobsbotschaft verkünden. Aus persönlichen Gründen wird Mette Gravholt für unbestimmte Zeit der Sport-Union fehlen. Eine Entscheidung über die Zukunft der dänischen Kreisläuferin wird in den kommenden Tagen geklärt.

Für die Sport-Union stehen nun drei schwere Auswärtsspiele in Buxtehude, Metzingen und Blomberg auf dem Programm. Erst am 28. Februar präsentiert sich die NSU gegen den Thüringer HC wieder vor dem heimischen Publikum in der Ballei.

Text SG Foto pek

Württembergische U16-Hallenmeisterschaften Teil 2 in Ulm

Marian Wieland (Neckarsulmer Sport-Union) wird wieder Vizemeister über 60 Meter

Nur sechs Tage nach seinem württembergischen Meistertitel über 300 Meter in Sindelfingen, gelang Marian Wieland der nächste Coup für die Leichtathleten der Neckarsulmer Sport-Union. In Ulm sicherte er sich über 60 Meter die Vizemeisterschaft und damit die zweite Medaille innerhalb von einer Woche. Im Wettbewerb der M15, gelang ihm bereits im Vorlauf ein hervorragendes Rennen bei dem er sich auch nicht vom Fehlstart und der Disqualifikation eines Gegners beirren ließ. Mit 7,58 Sekunden verbesserte er seine bisherige 60-Meter-Bestzeit deutlich um fast 4/10 Sekunden und zog als zweiter ins Finale ein. Dort gelang dem Bad Friedrichshaller eine Stunde später nochmal ein toller Sprint. Obwohl sein Start dieses Mal alles andere als optimal gelang, kam er in der zweiten Rennhälfte mächtig auf und flog an seinen Gegnern vorbei. Mit nochmals 7,58 Sekunden lag der 14-jährige unangefochten auf Rang zwei und durfte sich bei der anschließenden Siegerehrung, wie bereits im letzten Jahr, die Silbermedaille umhängen lassen.

(khl)

Sport regional

Interview mit Zarko Sesum von FRISCH AUF! Göppingen

„Das Erreichen der Hauptrunde war für uns ein Erfolg“

Göppingen. (pm/red). FRISCH AUF! war bei der diesjährigen Handball-Europameisterschaft nur durch einen Spieler vertreten: Göppingens Kapitän Zarko Sesum trat mit der Mannschaft seines Heimatlandes Serbien an. Die Serben erreichten die Hauptrunde, hatten aber am Ende keine wirkliche Chance auf das Halbfinale.

Göppingens Kapitän Zarko Sesum genoss vor allem die Atmosphäre beim direkten Duell gegen Kroatien bei der Handball-EM.
Foto: FRISCH AUF! Göppingen Management & Marketing GmbH

Zu sehr schmerzte der verletzungsbedingte Ausfall von Kiels Halbrechtem Marko Vujin, auch wenn der zukünftige FRISCH AUF!-Spieler Nemanja Zelenovic ihn mit guten Leistungen vertrat. Sesum war einer der Stammspieler Serbiens mit den meisten Einsatzminuten und warf insgesamt 16 Treffer in sechs Spielen. Sein Verein hatte danach ein paar Fragen an ihn.

Welche sportliche Bilanz ziehst du mit Blick auf die serbische Mannschaft und deine eigene Leistung aus der EM in Kroatien?
Sesum: Angesichts der schweren Vorrundengruppe war es für uns ein Erfolg, in die Hauptrunde zu kommen. Das hatten wir bei den letzten Turnieren nicht geschafft. In den weiteren Spielen konnten so die jüngeren Spieler wichtige Erfahrungen sammeln, auch wenn die Spiele manchmal zu hoch verloren gingen, was natürlich etwas weh tut. Unser Hauptziel haben wir aber geschafft. Ich selbst kam ja aus der Verletzungspause im Dezember und kann daher mit meiner Leistung schon zufrieden sein.

Wie war die Stimmung in Kroatien und was sind die Reaktionen auf das Verpassen des Halbfinales durch die Gastgeber?
Sesum: Die Stimmung war sehr gut. Wir haben ja sowohl in Split als auch in Zagreb immer mit dem Gastgeber in der Gruppe gespielt. Die Atmosphäre beim direkten Duell war natürlich besonders toll. Aber auch in Varazdin soll eine gute Stimmung geherrscht haben. Nach Kroatiens Ausscheiden waren Presse und Fans natürlich schon sehr enttäuscht. Aber im Handball ist es angesichts der großen Konkurrenz eben nicht selbstverständlich, dass der Gastgeber durchmarschiert.

Was sagst du zum Abschneiden der deutschen Mannschaft?
Sesum: Ich konnte leider nur ein Spiel sehen, da waren sie gut. Bei der großen Konkurrenz entscheidet häufig die Tagesform und einen schlechten Tag wie gegen Spanien kannst Du dir da nicht leisten. Leider hat es für Deutschland nicht geklappt, ich hatte für die Halbfinalteilnahme die Daumen gedrückt.

Nun beginnt wieder die Bundesliga und für FRISCH AUF! stehen die Spiele in Wetzlar und zu Hause gegen Lübbecke auf dem Programm. Wie gelang es dir, den Fokus wieder umzuschalten?
Sesum: Ein paar Tage Abstand vom Handball nach der EM taten mir gut, um den Kopf wieder frei zu bekommen. Letzte Woche ging es dann mit voller Konzentration an die Aufgaben in der Bundesliga, denn wir wollen erfolgreich in die Rückrunde starten.

Aber auch internationale Aufgaben stehen für FRISCH AUF! auf dem Programm. Freust du dich auf die Spiele gegen Nexe, Cocks und Koper?
Sesum: Klar freue ich mich darauf. Der EHF Cup bietet immer eine interessante Abwechslung, zumal es dieses Mal teilweise auch gegen Mannschaften aus dem ehemaligen Jugoslawien geht.

Vorgeschriebene Farben in der Handball-Bundesliga

Neuer Hallenboden für die EWS Arena

Göppingen. (pm/red). Die EWS Arena Göppingen, Spielstätte des aktuellen Europapokalsiegers FRISCH AUF! Göppingen in der Handball-Bundesliga wartet seit dieser Woche mit einem Novum auf: Erstmals wurde ein fest verlegter Hallenboden in den seit dieser Spielzeit in der DKB HBL vorgeschriebenen Farben Hellbau und Schwarz in eine Sporthalle neu eingebaut.

Schon im Jahr 2009 bei der Sanierung der damaligen Hohenstaufenhalle und Erweiterung zur EWS Arena wurde ein fester Linoleum-Boden, der nur Handball-Linien aufwies, eingebaut, damals aber in den Farben Beige-Orange und Blau. Die Vorrunde überbrückte FRISCH AUF! mit einem gebrauchten Auslegeboden, der mit den bisher erforderlichen Rüstzeiten fortan obsolet sein wird.

Seit dieser Saison Pflicht: Ein Spielfeld in den Farben Hellblau und Schwarz.
Foto: FRISCH AUF! Göppingen Management & Marketing GmbH

LOKALMATADOR.DE OPTIMAL LOKAL.
Viele weitere Berichte aus dem Bereich „Sport Regional“
finden Sie unter www.lokalmatador.de Rubrik Nachrichten/Sport

Wirtschaft regional

INTERSPORT Heilbronn

2017 mit eins Plus ins Ziel gegangen

Heilbronn. (pm/red). Im Dezember gelingt INTERSPORT ein starker Jahresendspurt und die Verbundgruppe fährt 2017 ein Umsatzplus von einem Prozent ein. In einem Jahr ohne große Sportereignisse erzielen die INTERSPORT-Händler in Deutschland ein Einzelhandelsvolumen von 2,94 Milliarden Euro. Im Verbund mit Österreich setzt INTERSPORT im Herzen Europas insgesamt 3,64 Milliarden Euro zu Retailpreisen um.

Anlässlich der internationalen Sportartikelmesse ISPO MUNICH meldet INTERSPORT Deutschland für 2017 ein Wachstum von einem Prozent auf 2,94 Milliarden Euro Umsatz. Geprägt haben das sogenannte Non-Event-Jahr vor allem der kalte Januar und das starke Weihnachtsgeschäft. „Unsere Händler haben einen tollen Jahresendspurt hingelegt und den Wintereinbruch vor Weihnachten sehr gut genutzt, um den fehlenden EM-Effekt aus dem Sommer zu kompensieren. Sehr viel Freude bereitet uns derzeit die Entwicklung in Österreich", sagt Vorstandsvorsitzender Kim Roether.
In Österreich steigert INTERSPORT das Vorjahresergebnis erneut zweistellig und wächst im Kalenderjahr 2017 absolut um 17 Prozent gegenüber 2016. Mit dem erfolgreichen „Best-in-Town"-Konzept und der richtigen Expansionsstrategie gelingt es INTERSPORT Austria zur Nummer eins im Markt zu werden. Innerhalb der vergangenen zwei Jahre hat INTERSPORT in Österreich insgesamt 26 neue Shops eröffnet. INTERSPORT Austria erzielt gemeinsam mit den aus Österreich geführten Märkten in der Slowakei, Tschechien und Ungarn 2017 einen Jahresumsatz von über 630 Millionen Euro.

Wintersport und Outdoor punkten

Das leichte Wachstum in Deutschland ist vor allem auf die erfreuliche Entwicklung bei Outdoor (+4%) und Wintersport (+15%) zurückzuführen. Zugelegt haben darüber hinaus Fitness Workout (+18%) sowie die modischen Bereiche Freizeit Winter (+22%) und Freizeit Sommer (+9%). Aufgrund des fehlenden Sondereffekts eines Fußball-Großereignisses ist im Kalenderjahr 2017 insbesondere das Segment Teamsport (-14%) unter Druck geraten.

Auf dem Weg zur Retailorganisation

INTERSPORT investiert weiter in die Neuausrichtung der Verbundgruppe von einer klassischen Einkaufs- hin zu einer digital geprägten Retailorganisation. Dabei sei es entscheidend, die Mitglieder für die Digitalisierung fit zu machen, sagt Vorstand Hannes Rumer: „Wir betrachten heute sämtliche Prozesse aus ganzheitlicher Perspektive und entwickeln Tools, die es unseren Händlern ermöglichen, aggregierte Daten intelligent für ihren Geschäftserfolg zu nutzen." Im Bereich E-Commerce baut INTERSPORT die Services der kooperativen Händlerplattform weiter aus, ein zentrales Customer Relationship Management zur Nutzung von Kundendaten wird entwickelt und der INTERSPORT Benchmarking Service setzt neue Standards bei der Analyse von retailrelevanten Kennziffern. Gleichzeitig treibt INTERSPORT das rot-blaue Betriebskonzept weiter voran, das im Oktober 2017 mit den „Future Stores" in Berlin gestartet wurde.

Ausblick auf das Sportjahr 2018

INTERSPORT blickt optimistisch auf das Sportjahr 2018: Dank der olympischen Winterspiele in Pyeongchang profitiere der Sport stark von der medialen Präsenz. Dieses Mehr an Aufmerksamkeit gelte es, im Handel aufzunehmen.
Echte Umsatzimpulse seien von der Fußball-Weltmeisterschaft in Russland zu erwarten. Diese könne den Bereich Teamsport bis zu 15 Prozent nach oben entwickeln und über alle Kategorien im Gesamtjahr zwei bis drei Prozent Wachstum bringen. Das sei auch das Umsatzziel für 2018, so Kim Roether und Hannes Rumer.

Kim Roether, Michael Steinhauser, Hannes Rumer (v.l.n.r.) bei der INTERSPORT-Pressekonferenz 2018. *Foto: Intersport*

IHK: 2017 deutliches Ausbildungsplus

Auch mehr Geflüchtete beginnen Lehre

Mannheim. (pm/red). Die jungen Menschen in der Region setzen für ihren Einstieg in das Berufsleben wieder verstärkt auf die Duale Ausbildung.

Bis zum 31. Dezember 2017 konnte die Industrie- und Handelskammer (IHK) Rhein-Neckar 4.412 Ausbildungsverhältnisse in Unternehmen aus Industrie, Handel und Dienstleistungsgewerbe neu eintragen. Das sind 212 Ausbildungsverträge oder fünf Prozent mehr als im Vorjahr. Besonders stark zugelegt haben die gewerblich-technischen Berufe. Hier konnten 145 Ausbildungsplätze mehr besetzt werden als im Vorjahr. Bei den kaufmännischen Berufen fiel das Plus mit 2,3 Prozent geringer aus. Immer interessanter wird es für die Betriebe, junge Geflüchtete in Ausbildung zu bringen. Insbesondere für Geflüchtete, die eine intensive Sprachförderung erfolgreich durchlaufen haben, eröffnet sich dadurch eine Perspektive für eine erfolgreiche Berufsausbildung. „Die Zahl Geflüchteter in Ausbildung ist im Vorjahresvergleich deutlich gewachsen. Im Jahr 2017 konnten unsere IHK-Ausbildungsbetriebe 147 Geflüchtete in Ausbildung aufnehmen", berichtet IHK-Präsident Schnabel.
Auch der Ausblick in das im September beginnende Ausbildungsjahr 2018 stimmt den IHK-Präsidenten optimistisch. Die berufliche Bildung werde unter den Vorzeichen der Digitalisierung noch attraktiver für junge Menschen. „Im August wird der neue Ausbildungsberuf ‚Kaufmann im E-Commerce' in Kraft treten. Dieser Beruf ist der erste, der für die neuen, durch die Digitalisierung veränderten Anforderungen an die berufliche Handlungsfähigkeit entstanden ist," erklärt Schnabel, der in seiner ehrenamtlichen Tätigkeit im bundesweiten IHK-Handelsausschuss persönlich an der Mitentwicklung des neuen Ausbildungsberufes beteiligt war.

LOKALMATADOR.DE OPTIMAL LOKAL
Viele weitere Berichte aus dem Bereich „Wirtschaft Regional" finden Sie unter www.lokalmatador.de Rubrik Nachrichten/Wirtschaft

Kultur regional

Mosbach: Patrick Lindner in der Alten Mälzerei

Gefühle der Heimat - die schönsten Lieder

(pm/red). Seit 28 Jahren zählt Patrick Lindner zu den Top-Stars der deutschsprachigen Musikszene. Der Entertainer und Sänger Patrick Linder präsentiert neben seinen eigenen großen Hits die hochkarätige Männerformation „Stimmen der Berge“ und Schlagerstar Liane.

Die Erfolgsproduktion „Gefühle der Heimat“ verspricht ein echtes Konzerterlebnis für Jung und Alt. Das Konzert garantiert einige Stunden voller guter Laune mit Zeit zum Träumen, Abschalten, Mitsingen und Schunkeln – mit vielen „Gefühlen der Heimat“.
Kombiniert mit seinen Glanzleistungen als Moderator, der auf 36 eigene TV-Shows bei ZDF und ARD zurückblicken kann (u.a. „So ein Tag mit guten Freunden“, „Patrick Lindner persönlich“, „Patrick Lindner Show“), Schauspieler („Das Traumschiff“, „SOKO 5113“) und Buchautor, zählt der gebürtige Münchner, der in der RTL-Show „Let’s Dance“ auch sein tänzerisches Können eindrucksvoll unter Beweis stellte, seit Jahren zu den wenigen ganz großen Allround-Superstars im deutschen Showgeschäft.

„Stimmen der Berge“

Die „Stimmen der Berge“ sind längst kein Geheim-Tipp mehr. Im Jahre 2014 formierte sich diese Gruppe, die aus drei Tenören, einem Bass und einem Bariton besteht. Der Tenor Benjamin Grund und seine vier Kollegen verbindet eine fundamentierte Gesangsausbildung. In ihrer Schulzeit waren sie alle Mitglieder beim weltberühmten Chor, den „Regensburger Domspatzen“.
Zur künstlerischen Vita einiger Mitglieder gehört auch, dass sie gemeinsam mit Oswald Sattler die Vorentscheidung zum Grand Prix der Volksmusik gewonnen haben. Außerdem belegten sie beim Alpen Grand Prix den 2. Platz.

Liane

Liane hat eine fundierte Ausbildung als Sängerin, sie liebt den Tanz und hatte schon immer den Wunsch, mit deutschen Schlagern die Bühnen zu erobern und die Fans zu begeistern. In den letzten Jahren sorgte sie für viel Furore auf dem deutschen Musikmarkt: Bei zahlreichen bundesweiten Rundfunkhitparaden, u. a. bei SWR4 konnte sie sich wochenlang auf dem 1. Platz behaupten, für zahlreiche Fernsehproduktionen wurde sie gebucht, unter anderem war sie bereits fünfmal bei Stefan Mross in der ARD-Sendung „Immer wieder sonntags“. Auf Mallorca und in Südtirol wurden zahlreiche Videoclips produziert, die regelmäßig im deutschen Fernsehen zu sehen sind. Liane wurde zur „Künstlerin des Jahres“ ausgezeichnet und in Wiesbaden wurde ihr der große Medienpreis „smago-award“ verliehen, den u. a. bei dieser Gala auch Dieter Thomas Heck und Florian Silbereisen erhalten haben. Beim MDR war sie nominiert zum „Herbert-Roth“-Fernsehpreis und hat außerdem beim Grand Prix der Volksmusik teilgenommen.

Liane hatte schon immer den Wunsch, mit deutschen Schlagern die Bühnen zu erobern. *Foto: pm/Agentur*

Termin

Donnerstag, 15. März, in der Alten Mälzerei in Mosbach, 20 Uhr.
Eintrittspreise: 1. Kat., 44,50 Euro / 2. Kat., 41,50 Euro / 3. Kat.: 38,50 Euro, Tickets unter www.amtix.de und telefonisch unter 070099 887777.

Kastelruther Spatzen im Dezember 2018 in der Harmonie Heilbronn

„Die Tränen der Dolomiten“ - Für ein friedliches Zusammenleben in Europa

(pt). Die Kastelruther Spatzen sind der Inbegriff der Volksmusik, sie sind einzigartig, sie sind ein Phänomen. 2018 sind sie wieder live zu erleben und kommen am Freitag, 7. Dezember 2018, um 19.30 Uhr nach Heilbronn in die Harmonie.

im neuen Jahr gehen die Spatzen wieder wie geplant auf Tournee. Seit jeher widmen sich die Kastelruther Spatzen in ihren Liedern Themen, die viel mehr aus dem Leben gegriffen sind, als es bei klassischen Schlagertexten zumeist üblich ist. Menschen und ihre Schicksale werden ebenso wieder besungen wie die Schönheit ihrer Heimat Südtirol. Mit dem Titellied des neuen Albums „Die Tränen der Dolomiten“ widmen sie sich einem Thema, welches nicht nur in unruhigen Zeiten Erinnerungen wachhalten soll. Es ist 100 Jahre her, da wurde in den Dolomiten gekämpft. Noch heute sind die Wunden des 1.Weltkrieges in den Dolomiten vorhanden. Das Lied will daran erinnern, wie viele Tränen hier vergossen wurden.
Einmal mehr sind Norbert Riers Stimme und der klassische Spatzen Sound, basierend auf glasklaren Bläser-Sections im Zusammenspiel mit fein gewobenen, harmonischen Arrangements, der Grund, weshalb die Lieder sich eine derart breite Publikumsschicht erobern.

Info: www.provinztour.de

Kastelruther Spatzen *Foto: Christian Brecheis*

SILBENRÄTSEL

Aus den Silben **be - bee - blet - bohr - brok - bruck - de - de - die - din - ei - ein - er - erd - es - eu - ge - gie - gie - go - gung - im - in - inns - is - ki - klu - ko - land - le - lei - lei - li - li - lin - lo - man - mann - na - na - ne - ne - ner - nis - nor - nör - ok - on - on - pla - promp - ra - ra - re - rung - sa - sel - sen - si - si - sow - ta - te - te - ti - tik - tritt - tu - tur - va** sind 22 Wörter zu bilden, deren erste und letzte Buchstaben, von oben nach unten gelesen, ein Zitat von Theodor Fontane ergeben (ue = ü).

1. russischer Komponist, gest. 1996
2. französische Stegreifdichtung
3. beliebte Gartenfrucht
4. veröffentlichte Schriften
5. Inselstaat im nördlichen Atlantik
6. Eintönigkeit
7. Voraussetzung, Klausel
8. franz.: Vorplatz
9. dänischer Schriftsteller, gest. 1985
10. Tanzkunst
11. künstliche Plattform im Meer
12. Arzneimittelform
13. indische Stadt
14. meteorologischer Begriff
15. Gequengel
16. Metallmischung
17. Hauptstadt von Tirol
18. Erforschung der Arbeitsgeräte
19. Gemüsepflanze
20. Erwerb einer Mitgliedschaft
21. nordfranzösische Landschaft
22. aufsehenerregendes Ereignis

Lösung zu „Silbenrätsel“: 1. Denissow, 2. Impromptu, 3. Erdbeere, 4. Literatur, 5. Island, 6. Einerlei, 7. Bedingung, 8. Esplanade, 9. Linnemann, 10. Eukinetik, 11. Bohrinsel, 12. Tablette, 13. Varanasi, 14. Okklusion, 15. Nörgelei, 16. Legierung, 17. Innsbruck, 18. Ergologie, 19. Brokkoli, 20. Eintritt, 21. Normandie, 22. Sensation – „Die Liebe lebt von liebenswürdigen Kleinigkeiten.“ (T. Fontane) Klein/DEIKE

KW 0717

NUSSBAUM MEDIEN

VERSCHIEDENES

! Liebe Leser, werfen Sie Altes nicht weg, sondern machen Sie Altes zu Barem!
Seriöser Privatsammler aus Heidelberg
kauft alte Musikinstrumente, Porzellan, Bernstein, Nähmaschinen/Schreibmaschinen, Ferngläser, Blechspielzeug, Puppen, Münzen, Bronzefiguren, Zinn, Teppiche, alte Pelze, antiken Schmuck/Armbanduhren, alte Kronleuchter, Orden, alte Militaria, alte Bilder, alte Gläser, alte Fotoapparate; **seriöse Abwicklung, Barzahlung, VHS.**
Freundliche fachliche Beratung durch Hr. Rebstock unter ☎ 0152 24726948

Sie wollen Ihre Anzeige per E-Mail aufgeben?
Bitte sehr, kein Problem.
Unsere Adresse lautet:
NUSSBAUM MEDIEN
friedrichshall@nussbaum-medien.de

ÄRZTE

Praxis Dr. L. Priebe
Hauptstr. 41, Langenbrettach, Tel. 07139 452090
zertifizierte Ultraschalldiagnostik (DEGUM)

Praxis geschlossen vom 12.2. bis einschl. 16.2.2018
Vertretung:
alle anwesenden Kollegen in Langenbeutingen/Bretzfeld

GESUNDHEIT UND BEAUTY

„Die Zufriedenheit meiner Kunden macht mich glücklich.“
Rudolf Langer
Inhaber, Hörakustikmeister und selbst Hörgeräteträger

Fotolia, Urheber: abstract

Haagweg 38
74613 Öhringen
Tel.: 07941 985056

Hauptstraße 58
74196 Neuenstadt/Kocher
Tel.: 07139 9328390

Über 40 x in Süddeutschland!
HÖRGERÄTE LANGER
www.hoergeraete-langer.de

STELLENANGEBOTE

Jetzt bewerben!
Sind Sie zuverlässig, engagiert, mindestens 13 Jahre alt und haben Lust auf eine interessante und abwechslungsreiche Tätigkeit?

Wir suchen ab sofort eine/n

Zusteller/in (ab 13 Jahren)
für das Mitteilungsblatt Langenbrettach

Zur Übernahme von Urlaubs-/Krankheitsvertretung in verschiedenen Gebieten und Terminen oder evtl. eines festen Bezirkes

Verteilung: Donnerstag

Im Auftrag von **NUSSBAUM** *MEDIEN* betreuen wir für ca. 370 Orte die Zustellung der Amts- und Mitteilungsblätter.

Haben wir Ihr Interesse geweckt? Dann bewerben Sie sich bitte unter:
07033 6924-261 **viola.kempf@gsvertrieb.de**

G.S. Vertriebs GmbH
Josef-Beyerle-Straße 2, 71263 Weil der Stadt
Telefon 07033 6924-0

www.gsvertrieb.de

Foto: Big Cheese Photo/Thinkstock

Reinigungskraft
für 2 Stunden alle 14 Tage in Privathaushalt gesucht.
☎ 0176-51830459, abends ab 19 Uhr.

GESCHÄFTSANZEIGEN

Friedrich Hack
Lindelberg
Gutes vom Bauernhof mit eigener Schlachtung

Angebot vom 05.02. - 10.02.2018

Gem. Gulasch	100 g	**0,98 €**
Saftiger Schweinehals-Braten Tiere aus Freiluftstall	100 g	**0,90 €**
Frische Saitenwurst	100 g	**1,20 €**
Frische Schinkenwurst	100 g	**0,90 €**
Bio-Käse „Wilder Bernd“	100 g	**1,95 €**

Unsere Empfehlung diese Woche:
Frische, hausgemachte Leberknödel und Maultaschen

Hofmetzgerei Hack 74243 Langenbeutingen
Bössingerstraße 1 · Tel. 07946 9486778
Fax 9486779

Hofmetzgerei Hack Lindelberg
74629 Windischenbach · Tel. 07946 1639
Fax 3322 · **Mi 9-13, Fr 9-18, Sa 8-14 Uhr**

www.hofmetzgerei-hack.de

BAUEN & WOHNEN

Ökologisch Bauen

Foto: piovesempre/iStock/Thinkstock

Bauen mit der Natur

Es gibt verschieden Gründe für den Hausbau nach ökologischen Standards: Energieersparnis und Fördermittel, Schonung der Umwelt oder gesundheitliche Beschwerden wie etwa Allergien.

Ökologisch bauen in der Praxis heißt: Die für den Hausbau verwendeten Baustoffe müssen direkt aus der Natur stammen. Darum kommen hier nur Lehm, Ziegel, Natursteine, Strohballen, Holz sowie Pflanzen für die Dachbegrünung in Betracht. Gleiches gilt für die Dämmstoffe. Hierfür werden ausschließlich Materialien aus nachwachsenden Rohstoffen verwendet: Fasern aus Flachs oder Hanf, Schafwolle, Stroh, Holzfaserdämmplatten, Schilfrohr, Wiesengras, Roggen oder Recyclingmaterialien. Bei den Bodenbelägen kann aus einer Vielzahl verschiedener Materialien gewählt werden: Das aus Leinöl, Harzen und biologischen Füllstoffen hergestellte Linoleum eignet sich genauso wie Parkett aus regionalem Holz. Darüber hinaus kommen Teppichböden aus natürlichen Materialien wie Schurwolle, Sisalfaser, Baumwolle oder Jute in Betracht. Auch Kork wird immer beliebter. Selbstverständlich dürfen im ganzen Haus nur Naturfarben sowie Lacke und Klebstoffe auf Pflanzenbasis eingesetzt werden, die keine Lösungsmittel enthalten. Auch beim Einbau der Fenster ist darauf zu achten, dass sie den neuesten energetischen Standards entsprechen.

Energie und Ressourcen

Für die Erzeugung von Heizungswärme und warmem Wasser werden Solarzellen zur Solarthermie eingesetzt. Sollte das nicht genügen, bieten sich alternative Heizsysteme wie z. B. eine Holzpelletheizung oder Geothermie an. Auch bei der Wassernutzung bleibt Spielraum: Bereits mit einem Warmwasseranschluss für die Waschmaschine lässt sich viel erreichen. Außerdem kann das sog. Grauwasser ein weiteres Mal genutzt werden. Auf den ersten Blick vermittelt der Wunsch, ökologisch zu bauen, einen großen Aufwand Aber wie immer, steht und fällt das Gelingen eines Bauvorhabens mit der Qualität der Bauberatung, Bauplanung und Baubetreuung. (Frank Hartung, hausbauberater.de/red)

WECO THERMOGAS GmbH
Tel.: 07261-12337
www.weco-gas.de
Gratis Info vor Ort !
• Flüssiggas für Tanks
• zu günstigen Preisen
• Flüssiggasbehälter
• geringe MIETE
• Prüf. + Wartungsservice
• AUTOGASTankstellen
WECO Thermogas GmbH
74889 Sinsheim Carl-Benz-Str.9

Unterirdischer Wärmeschutz

Ein moderner Keller hat nichts mehr mit dem kalten,feuchten Lagerraum zu tun, der er früher einmal war. Das Souterrain von heute gilt als wertvolle Nutzfläche, die vergleichsweise günstigen Wohnraum bietet. Um je nach Lebensraum ausreichend Platz für Kinder, Hobbys oder Arbeit zu haben, ist der Keller bei vielen Baufamilien daher fester Bestandteil der Eigenheimplanung.

Erdberührte Bauteile dämmen

Damit es im Kellergeschoss jedoch wohnlich wird, ist beim Bau eine sorgfältige Perimeterdämmung unerlässlich - also die Dämmung erdberührter Bauteile wie Außenwänden oder auch Kellerfußböden von der Außenseite. Denn ein angenehmes Wohnklima im Untergeschoss ist nur möglich, wenn diese Bauteile zuverlässig vor Kälte geschützt sind und sich warme Temperaturen an deren Oberflächen ergeben. Bauprofis empfehlen den Einsatz von Extruderschaumplatten wie die verrottungsbeständigen Ursa XPS.

Die Platten überzeugen durch ihre extrem hohe mechanische Belastbarkeit und ihrer Einsatzmöglichkeit selbst bei drückendem Wasser. Sie bieten optimalen Wärmeschutz, der auch bei Frost-Tauwechseln nicht gemindert wird. So bleiben die Kellerräume trocken und die Heizkosten niedrig. (txn/red)

ROSENMONTAG: FASCHINGSPARTY

WINTERPULLIS/-HOSEN 25€ WINTERJACKEN 59€

KAFFEE - FASTNACHTSKÜCHLE - SPASS

Müllers!®
Oedheim am Marktplatz

www.muellerswelt.de

Neudeck 21
74243 Langenbrettach
Telefon +49 7946 9160-0
info@kueffner-hof.de

TAGUNGS- UND SEMINARZENTRUM
KÜFFNERHOF
GASTRO | EVENTS | CATERING

RESTAURANT:
Mo. - Fr. ab 17 Uhr | Sa. u. So. durchgehend
Jeden Sonntag von 9-12 Uhr Frühstücksbrunch

FEIERN:
Ideal für Vereins-, Familien- und Betriebsfeste

ÜBERNACHTEN: über 30 neue Gästezimmer

Find us on Facebook facebook.com/Kueffnerhof www.kueffner-hof.de

VOLKSSCHAUSPIELE ÖTIGHEIM
Deutschlands größte Freilichtbühne

THEATERSOMMER 2018

Der Vogelhändler
Operette von Carl Zeller
16.6., 20.00 Uhr • 17.6., 14.30 Uhr
24.6., 14.30 Uhr • 30.6., 20.00 Uhr
1.7., 14.30 Uhr • 8.7., 17.00 Uhr
28.7., 20.00 Uhr • 29.7., 17.00 Uhr
5.8., 14.30 Uhr • 11.8., 20.00 Uhr
12.8., 14.30 Uhr • 19.8., 14.30 Uhr
26.8., 14.30 Uhr

Der Name der Rose
Schauspiel von Claus J. Frankl nach dem Roman von Umberto Eco
3.8., 20.00 Uhr • 4.8., 20.00 Uhr
17.8., 20.00 Uhr • 18.8., 20.00 Uhr
25.8., 20.00 Uhr

Dschungelbuch - Das Musical
nach den Geschichten von Rudyard Kipling
7.7., 15.00 Uhr • 13.7., 18.00 Uhr
14.7., 15.00 Uhr • 15.7., 13.00 Uhr

Festliche Konzerte
20.7., 20.00 Uhr • 21.7., 20.00 Uhr

ORSO: Galanacht der Filmmusik
7.8., 20.00 Uhr

Die große Schlager-Hitparade u.a. mit Andy Borg und Bernhard Brink“
8.8., 20.00 Uhr

Marshall & Alexander
21.8., 20.00 Uhr • 22.8., 20.00 Uhr
23.8., 20.00 Uhr

Ticketservice
Volksschauspiele Ötigheim
Kirchstraße 5
76470 Ötigheim
Tel. 07222 968790
Fax 07222 9687929
www.volksschauspiele.de

EINE ANZEIGE HILFT SUCHEN!

Wo´s prima schmeckt!
Hofmetzgerei MEISTER

Seehof 1 · 74626 WALDBACH

ANGEBOT
für Samstag, 10.02.18 und Mittwoch, 14.02.18

Schweinerücken	kg	8,00 €
Gemischtes Hackfleisch	kg	6,50 €
Rinderbeinscheiben	kg	6,50 €
Maultaschen eigene Herstellung	kg	8,50 €
Landjäger und Pfefferbeißer	kg	8,50 €
Gerauchte Schinkenwurst	kg	8,00 €
Lachsschinken	kg	12,50 €

Fleisch- und Wurstwaren aus eigener Schlachtung und Produktion

Hofmetzgerei Meister KG
Seehof 1
74626 Bretzfeld-Waldbach
Tel: 0177 / 497 44 70
E-Mail: info@hofmetzgerei-meister.de

Öffnungszeiten:
Mi. von 14.00 - 18.00 Uhr
und
Sa. von 8.00 - 12.00 Uhr

Coming soon ...

Die neue Nussbaum Club Card bald erhältlich.

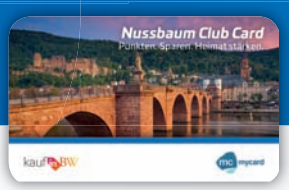

Liebe Abonnenten,

freuen Sie sich mit uns auf die Einführung der neuen Nussbaum Club Card in diesem Jahr. Bis es so weit ist, können Sie weiterhin Ihre bisherige Nussbaum Card verwenden und von zahlreichen Vorteilen bei unseren Card-Partnern profitieren. **Über Neuigkeiten informieren wir Sie natürlich rechtzeitig.**

Ihr Verlagsteam

NUSSBAUM MEDIEN
www.nussbaum-medien.de